

www.documentare.info

# informainfanzia

a cura dell'Assessorato all'Istruzione  
Servizio Programmazione Scolastica ed Educativa  
della Provincia di Reggio Emilia

I nidi e le scuole dell'infanzia

Il coordinamento pedagogico provinciale e i  
coordinamenti territoriali

Gli enti gestori



Questo documento  
rappresenta il  
riferimento della  
Provincia di Reggio  
Emilia per il mondo dei  
servizi per bambine e  
bambini da zero a sei  
anni. Raccoglie le  
informazioni relative ai  
nidi e alle scuole  
dell'infanzia, ai  
coordinamenti  
pedagogici e al centro di  
documentazione  
provinciale.

Pubblicazione finanziata con fondi regionali ai sensi della L.R. 1/2000 e s. i. e m.

Pubblicazione a cura del Servizio Programmazione Scolastica ed Educativa della Provincia di Reggio Emilia e del Coordinamento Pedagogico Provinciale.

Il presente documento non sostituisce le informazioni diffuse dagli enti gestori.

Progetto grafico: Progettinanza Bassa Reggiana

I testi descrittivi dei progetti pedagogici e dell'organizzazione delle singole strutture, oggetto della presente guida, sono stati redatti e/o supervisionati direttamente dai soggetti gestori.

---

I dati sono aggiornati a novembre 2009. Dal momento in cui è andata in stampa la guida, alcune modificazioni organizzative possono essersi prodotte.

[www.documentare.info](http://www.documentare.info)

# indice

---

Il valore sociale dei servizi educativi nella Provincia di Reggio Emilia  
[Gianluca Chierici, pag.6]

Introduzione ad Informainfanzia 2008-09  
[Paola Canova, pag.8]

## I SERVIZI E I PROGETTI PROVINCIALI

Il Coordinamento pedagogico provinciale  
[pag.14]

Il centro di documentazione provinciale [www.documentare.info]  
[pag.17]

## I SERVIZI E I PROGETTI DISTRETTUALI E DEGLI ENTI GESTORI

Coordinamento pedagogico Istituzione Nidi e Scuole  
dell'Infanzia del Comune di Reggio Emilia  
[pag.22]

Il coordinamento pedecollinare  
[pag.26]

Il coordinamento pedagogico della Bassa Reggiana  
[pag.29]

Il coordinamento pedagogico della montagna  
[pag.32]

Il coordinamento pedagogico della zona di Correggio  
[pag.34]

Il coordinamento pedagogico della zona di Scandiano  
[pag.36]

Il coordinamento servizi educativi della Val d'Enza  
[pag.38]

Il coordinamento Pedagogico CoopsElios  
[pag.40]

Il coordinamento Pedagogico Scuole Statali dell'Infanzia  
[pag.43]

Il coordinamento Pedagogico FISM  
[pag.47]

## I SERVIZI EDUCATIVI

Ambito territoriale di Guastalla  
[pag.58]

Ambito territoriale di Castelnovo Monti  
[pag.73]

Ambito territoriale di Correggio  
[pag.83]

Ambito territoriale di Montecchio  
[pag.93]

Ambito territoriale di Reggio Emilia  
[pag.104]

4 Ambito territoriale di Scandiano  
[pag.142]

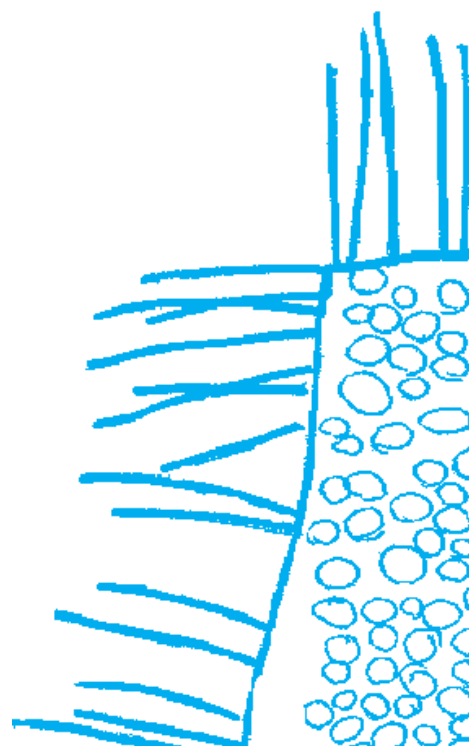

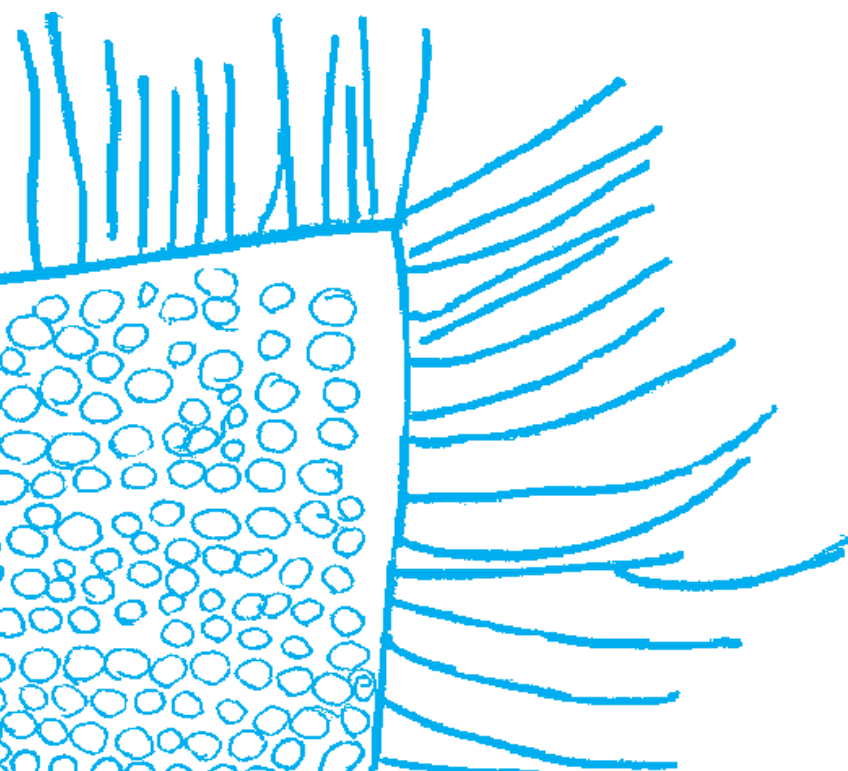

# presentazione

di Gianluca Chierici,  
assessore all'istruzione  
Provincia di Reggio Emilia

---

La pubblicazione di una Guida per l'Infanzia significa oggi non soltanto definire il quadro dell'offerta a disposizione delle famiglie e le opportunità di scelta a loro proposte, ma anche mettere in luce quelle che sono le potenzialità e le azioni messe in campo dalle Istituzioni Locali nell'ambito dei servizi rivolti alla persona, che rappresentano, a mio avviso, i parametri più significativi a nostra disposizione per valutare sia lo sviluppo di ogni Società Civile, che la qualità della vita in uno specifico territorio.

La Provincia di Reggio Emilia, in passato, ha investito molte risorse in questo settore e continua concretamente a farlo anche oggi, nella convinzione che i servizi per l'infanzia non debbano semplicemente rappresentare la risposta ad una domanda crescente, ma costituiscono il primo passo per costruire il Mondo di domani; si tratta dunque di un investimento che guarda al futuro della nostra società e che perciò, anche in momenti difficili per le finanze pubbliche, deve prevedere uno sforzo convinto e deciso da parte degli Enti Locali.

Lo scenario che emerge dai dati contenuti in questa pubblicazione dipinge una realtà in cui affiorano e convergono da un lato l'esigenza

6 di dare una risposta effettiva ai nuovi bisogni delle famiglie, legati ai tempi sempre più stringenti del mondo del lavoro, e dall'altro la necessità di trovare spazi educativi che vedano di fianco figli e genitori,

in cui anche questi ultimi possano dare il loro contributo, sia a livello di partecipazione che di proposta.

Questa Guida, che contiene il ventaglio completo dell'offerta di servizi rivolta all'infanzia presenti in tutti i Comuni della Provincia di Reggio Emilia, rappresenta anche l'occasione per evidenziare l'esito effettivo del lavoro che gli Enti Locali, la Cooperazione, la FISM ed altri soggetti privati hanno saputo e voluto mettere in campo in questi ultimi anni per portare a pieno compimento l'attivazione del sistema integrato pubblico/privato, posto da tempo in essere per cercare di dare nei fatti una risposta positiva a tutte le famiglie che la richiedevano ed oggi, finalmente, funzionante a pieno regime.

Frequentare i nidi e le scuole per l'infanzia rappresenta per ogni bambino il primo livello di confronto con i modelli educativi ed il primo momento di contatto sociale con i propri coetanei: è dunque per noi un dovere prioritario favorirne al meglio l'ingresso, sperimentando di anno in anno progetti innovativi di educazione e trasformando quello che è un diritto in reale opportunità formativa e di crescita.

# introduzione a InformaInfanzia

di Paola Canova,

servizio programmazione scolastica ed educativa,  
Provincia di Reggio Emilia

---

Informa Infanzia 2008/09, guida che raccoglie informazioni relative agli oltre 340 servizi educativi presenti sul territorio provinciale, rappresenta uno strumento che consente alle famiglie e agli operatori, di poter disporre di un quadro conoscitivo esaustivo di tutte le opportunità educative per i bambini da 0 a 6 anni presenti nell'intero territorio provinciale. Rispetto alle precedenti edizioni, questa viene proposta in una versione più leggera, lasciando maggiore spazio ai vari soggetti gestori di presentare i propri progetti pedagogici-organizzativi e al Centro di Documentazione Pedagogico Provinciale, di presentare il proprio percorso di lavoro. Alcune informazioni generali dell'istituzione educativa saranno scritte, mentre altre saranno riportate secondo uno schema uguale per tutti con l'obiettivo di facilitare la lettura attraverso la presentazione grafica.

La lettura della guida consente di evidenziare la quantità dei servizi presenti a Reggio Emilia, ma anche la loro qualità che si manifesta attraverso progetti didattici ed educativi particolarmente innovativi ed attenti ai bisogni dei bambini e delle loro famiglie che sono resi possibili grazie ad un'intensa attività di formazione permanente degli operatori.

I nidi e le scuole dell'infanzia rappresentano un patrimonio di servizi socio educativi, che si pongono l'obiettivo di rispondere a



bisogni (nuovi e più consolidati) delle famiglie e dei loro bambini e rappresentano luoghi di incontro, dialogo, collaborazione, studio ed osservazione sulle politiche rivolte all'infanzia e al sostegno della genitorialità, sui diritti dei bambini e sul loro benessere.

A Reggio Emilia questa scelta è stata sempre un elemento fondante delle politiche pubbliche, che hanno saputo costruire un equilibrio - complesso e delicato - che **ha consentito ai servizi per l'infanzia di essere contemporaneamente servizi sociali ed educativi**, capaci di assolvere gli impegni di cura e di essere luoghi di sviluppo, conoscenza e arricchimento della persona.

I servizi descritti sono:

**Nidi d'infanzia che, in base alla legge regionale 1/2000 e successive modifiche, sono servizi rivolti ai bambini da tre mesi a tre anni, a tempo pieno o a tempo parziale, organizzati con modalità diversificate rispetto ai tempi di apertura, alla ricettività, ai progetti pedagogici che li sorreggono. Quando per esigenze accolgono un numero ridotto di bambini si chiamano micro - nidi. Sia che siano a tempo parziale che a tempo pieno, prevedono un servizio di mensa e di riposo pomeridiano e comportano un'organizzazione complessa.**

**Educatrice/tore domiciliare** Nuova tipologia di servizio sperimentale prevista dalla L.R. 1/2000 e successive modifiche, che svolge la propria attività in uno spazio dedicato all'interno del proprio domicilio o in altro contesto ad esso dedicato; può ospitare fino ad un massimo di 5 bambini di età compresa tra i 3 mesi e i 36 mesi; prevede un servizio di mensa e di riposo pomeridiano. Si avvale del supporto costante <sup>9</sup> del Comune che si esercita sul piano formativo e pedagogico.

**Servizi Integrativi al nido:** si tratta di servizi con caratteristiche educative, ludiche, culturali e di aggregazione sociale, che prevedono

modalità strutturali, organizzative e di funzionamento diversificate, aperti ai bambini anche accompagnati dai genitori o da altri adulti.

Sono servizi integrativi:

- i **Centri per bambini e genitori**, che prevedono l'accoglienza dei bambini insieme ai loro genitori, o adulti accompagnatori, tali servizi assumono la presenza di questi ultimi come una risorsa importante, in termini di compartecipazione positiva tra educatori e genitori allo svolgimento delle attività;
- gli **Spazi bambini**, che ospitano bimbi di età non inferiore all'anno (tra i 12 e i 36 mesi) e che consentono tempi di frequenza più ridotti (fino ad un massimo di 5 ore al mattino o al pomeriggio), non contemplano il di servizio di mensa e, pur prevedendo spazi per il riposo dei bambini, non prevedono locali specifici per il sonno.

**Scuole dell'infanzia** distinte in scuole **statali, comunali, private**: si tratta di servizi educativi rivolti ai bambini da tre a sei anni, gestiti dalle Direzioni Didattiche e/o dagli Istituti comprensivi, dai Comuni, da Enti ed Associazioni private.

Nella nostra provincia la quasi totalità delle scuole dell'infanzia, comunali e private, è riconosciuta come **paritaria**, e fa parte perciò del "Sistema nazionale di Istruzione" (L. 62/2000).

Questo importante riconoscimento istituzionale, nella nostra provincia, ha consentito alle scuole anche il loro riconoscimento sul piano formale, già consolidato sul piano politico e sociale, come risorse educative di grande valore per accompagnare i bambini nella loro crescita in un periodo di vita cruciale per la loro formazione.

**10 Il sistema di servizi educativi per bambini da 0 a 6 anni** rappresenta, per la Provincia di Reggio Emilia e per gli Enti locali del nostro territorio, un punto di riferimento fondamentale, un punto di eccellenza verso il quale si continua ad investire, a progettare, a proporre soluzioni

politiche ed idee per il suo sviluppo e la sua qualificazione. I servizi educativi 0-6 anni presenti nel territorio provinciale **nell'anno scolastico 2008/09 sono n. 343.**

I servizi **per bambini da 0 a 3 anni**, per l'anno scolastico 2008/09 sono così suddivisi:

- **n. 50 Nidi** d'infanzia comunali con **n.. 2601** bambini iscritti
- **n. 32 nidi privati** convenzionati con **n. 1189** bambini iscritti
- **n. 32 sezioni primavera** e nidi gestiti dalla rete delle scuole associate alla F.I.S.M., con **n. 665** bambini
- **n. 2 nidi privati**, con **n. 88** bambini presenti
- **n. 15 servizi integrativi** comunali con **n. 327** bambini iscritti,
- **n. 9 servizi integrativi privati convenzionati**, con **n. 189** bambini
- **n. 1 servizio integrativo privato**, con **n. 6** bambini

dando una risposta a **n. 5065** bambini, ossia al **30 %** ca. dei bambini in età residenti.

Per quanto riguarda invece il sistema delle **scuole dell'infanzia per bambini da 3 a 6 anni**, a Reggio Emilia abbiamo:

- **n. 41 scuole dell'infanzia comunali**, **n. 140** sezioni, con **n. 3580** bambini iscritti
- **n. 65 scuole dell'infanzia statali**, **n. 177** sezioni, con **n. 4187** bambini iscritti
- **n. 81 scuole dell'infanzia private paritarie FISM**, **n. 248** sezioni con **n. 5899** bambini iscritti
- **n. 11 scuole convenzionate private** con **n. 30** sezioni e **n. 753** bambini iscritti
- **n. 4 scuole private** con **n. 8** sezioni e **n. 188** bambini iscritti

dando una risposta a **n. 14607 bambini**, ossia al **91%** ca. dei bambini in età residenti.

La Provincia, inoltre, al fine di valorizzare e diffondere la cultura dell'infanzia e delle esperienze educative, in collaborazione con il Coordinamento Pedagogico Provinciale ha realizzato, dal 2006, il Centro di Documentazione Pedagogico Provinciale, dove è possibile trovare informazioni sui servizi educativi pubblici e privati di tutto il territorio provinciale, documentazioni e progetti ed informazioni, rivolte sia agli insegnanti, sia alle famiglie.

In specifico gli obiettivi sui quali si fonda il progetto del centro di documentazione provinciale sull'infanzia sono:

- creare un Centro di Documentazione Pedagogico Provinciale come luogo fisico di valorizzazione delle diversità territoriali con forte vocazione multimediale;
- sostenere con continuità ed in tutte le istituzioni per l'infanzia la cultura della documentazione;
- condividere riflessioni e contenuti oltre che materiali e spunti di lavoro;
- costituire una raccolta sistematizzata dei numerosi documenti già esistenti dando loro leggibilità e visibilità e memoria sia professionale che sociale;
- sostenere le diverse peculiarità territoriali e istituzionali, mettendole in comunicazione allo scopo di facilitare il dialogo e il confronto tra modelli educativi diversi;
- creare un luogo di consultazione permanente e costantemente aggiornato che possa mettere in dialogo le diverse esperienze ed il bisogno di confronto dei pedagogisti e degli insegnanti;
- fornire consulenza e favorire la circolazione di competenza in modo da utilizzare "in rete" tutte le risorse professionali che sono presenti nel territorio;

- creare occasioni di formazione, organizzando scambi con centri di formazione, Università, ecc.. come autentico crocevia di cultura pedagogica sui servizi.

Tutte le informazioni contenute in questa guida potrete visualizzarle e scaricarle dal sito del Centro Documentazione: [www.documentare.info](http://www.documentare.info)

# il coordinamento pedagogico provinciale

---

Il Coordinamento Pedagogico Provinciale è il gruppo di lavoro composto da tutti i pedagogisti che operano nei servizi pubblici e privati della Provincia di Reggio Emilia.

È nato nel 1996 come esperienza di un gruppo di professionisti di alcuni territori comunali e nel 2000 è stato formalizzato e riconosciuto dalla Provincia come gruppo tecnico con funzioni di collaborazione e supporto agli interventi programmatici provinciali.

Con la Legge Regionale 8 del 2004 il Coordinamento Pedagogico Provinciale viene reso obbligatorio ed indicato come organismo tecnico con compiti di formazione, confronto e scambio di esperienze, nonché di supporto alla Provincia (servizio Programmazione scolastica ed educativa) in materia di servizi per l'infanzia, oltre che alla promozione di raccordi con gli Istituti di ricerca ed i Centri Famiglia.

Il Coordinamento Pedagogico Provinciale è una struttura tecnica con funzioni di consulenza, riflessione e promozione di tutte le tematiche riguardanti la cultura dell'infanzia, la gestione e la qualificazione dei servizi, la formazione e la ricerca pedagogica, il sostegno alla genitorialità.

14 È un luogo di elaborazione culturale in cui si affrontano tematiche complesse, realizzando confronti e scambi, occasioni di formazione ed aggiornamento per contribuire al miglioramento ed alla qualificazione della

comunità educativa e dell'intero contesto provinciale.

La logica di fondo è la diffusione di azioni per sostenere i diritti dell'infanzia, ed in quest'ottica il Coordinamento Pedagogico Provinciale contribuisce a creare una cultura diffusa dei servizi, avvicinando le realtà locali e promuovendo un dibattito permanente tra loro. L'incontro e lo scambio tra realtà educative provinciali permette di mantenere un alto livello di scambio e di integrazione tra i diversi soggetti pubblici e privati attivi nella Provincia di Reggio Emilia.

Il Coordinamento Pedagogico Provinciale di Reggio Emilia sta lavorando su alcuni importanti progetti:

- promozione e gestione del Centro di Documentazione Provinciale che dà visibilità a tutti i servizi 0/6 anni pubblici e privati esistenti sul territorio, le loro caratteristiche progettuali ed organizzative;
- gruppo provinciale scambi: confronti tra i coordinatori pedagogici e le educatrici di alcuni nidi, pubblici e privati, dei vari territori provinciali, con lo scopo di completare progetti e modalità organizzative di lavoro;
- punti di vista: incontri formativi con docenti di grande spessore, aperti anche ad amministratori e funzionari, con lo scopo di confrontare punti di vista interdisciplinari per arricchire l'approccio culturale ai temi educativi;
- percorso di riflessione sul tema dell'accreditamento, con l'elaborazione di una bozza di processo di accreditamento, in dialogo con altre Province, nell'ottica di promuovere una cultura della qualità del progetto educativo come fulcro dell'approfondimento sulla qualità in contesto educativo;
- percorso di approfondimento sulla documentazione digitale, come possibilità di sviluppo per questo processo progettuale così importante e diffuso nelle istituzioni educative provinciali;
- diffondere le informazioni tra i territori, il collegamento delle espe-

rienze e l'approfondimento delle normative inerenti la gestione e l'organizzazione dei servizi per l'infanzia.

Un ambito di lavoro di particolare interesse è quello relativo all'attivazione di scambi e confronti dialogati con i Coordinamenti Pedagogici Provinciali e gli altri Centri di Documentazione Regionali. L'intento è quello di mettere in connessione esperienze diverse per prefigurare occasioni di lavoro comune e, soprattutto, di scambio e confronto. Allo stesso tempo, sono in atto scambi pedagogici tra Istituzioni educative della nostra Provincia, nell'ottica di una autoformazione a partire dalle esperienze e dalle elaborazioni svolte nei diversi contesti educativi.

A livello di organizzazione, i referenti dei pedagogisti di ogni distretto e di ogni ente gestore si incontrano una volta al mese, per discutere delle tematiche oggetto della riflessione del Coordinamento. Sono coordinati da un gruppo di quattro pedagogisti individuati all'interno del gruppo stesso, con funzioni di tutoraggio.



# il centro di documentazione pedagogica provinciale [[www.documentare.info](http://www.documentare.info)]

---

Il Centro Documentazione Pedagogico Provinciale si propone come risorsa per valorizzare, diffondere e qualificare ulteriormente la cultura dell'infanzia e delle esperienze educative per la fascia di età 0-6 della Provincia di Reggio Emilia.

Il Centro Documentazione Pedagogico Provinciale zerosei on line di Reggio Emilia trae origine da un progetto elaborato dal Coordinamento Pedagogico Provinciale, sostenuto dalla Provincia di Reggio Emilia all'interno del più complesso ambito di valorizzazione delle politiche per l'infanzia nell'area 0-6 anni.

Il Centro Documentazione, sulla base di un finanziamento attribuito al Coordinamento Pedagogico Provinciale dalla Regione Emilia Romagna, è stato attivato dalla Provincia di Reggio Emilia e dal Coordinamento Pedagogico Provinciale in collaborazione con l'Università degli Studi di Modena e Reggio Emilia (Facoltà di Scienze della Formazione- Dipartimento di Scienze Sociali Cognitive e Quantitative), Ufficio Scolastico Provinciale di Reggio Emilia, Cooperazione Sociale e Fism.

Al fine di programmare le attività inizialmente si è istituito un Comitato Scientifico composto dai rappresentanti degli enti e delle istituzioni che si occupano, a vario titolo, di infanzia, servizi e formazione; attualmente i due referenti del Centro di Documentazione Pedagogico

Provinciale sono Nanda Baldi e Filippo Chieli.

Il Centro Documentazione Pedagogico Provinciale intende:

- essere luogo propulsore di formazione e di scambio pedagogico;
  - costruire uno luogo da usufruire a distanza per consentire la comunicazione e la divulgazione di tutte le informazioni riguardanti i servizi ed i progetti 0-6 nel territorio provinciale, valorizzando il tema della documentazione come tema fondante la cultura dell'infanzia;
  - raccogliere, catalogare e archiviare documentazioni provenienti dai servizi educativi pubblici, cooperativi e privati della provincia di Reggio Emilia, tenendoli costantemente aggiornati in relazione alla vita dei servizi stessi;
  - proporre riletture delle documentazioni, inserendole in un contesto interattivo, sulla base di un sito internet e in una rete di informazioni pedagogiche;
  - proporre restituzioni di carattere formativo sulla documentazione a gruppi di operatori, servizi, distretti e contesti locali a partire dai progetti archiviati;
  - dare visibilità alle diverse realtà dei coordinamenti pedagogici della provincia di Reggio Emilia proponendosi come luogo informativo e divulgativo;
  - restituire una mappatura completa ed aggiornata dei coordinatori pedagogici e dei servizi educativi, sulle loro organizzazioni struttura e gestione;
  - costruire una rete generativa di esperienze con altri Centri di Documentazione della Regione Emilia Romagna e altri;
- 18 - fornire un aggiornamento costante sulle normative che più direttamente coinvolgono i servizi educativi 0-6 anni.

Il Centro raccoglie la collaborazione dei comuni della provincia sede

di servizi educativi 0-6 gestiti dai Comuni, dallo Stato, dalla rete Fism e dal Privato Sociale.

Il coordinamento del Centro Documentazione Pedagogico Provinciale e delle sue attività è affidato al Coordinamento Pedagogico Provinciale e alla Provincia di Reggio Emilia (Servizio Programmazione Scolastica ed Educativa).

Il Centro Documentazione Pedagogico Provinciale on line è stato inaugurato l'11 dicembre 2006.

Recentemente il Centro di Documentazione è impegnato nella realizzazione di momenti formativi su tematiche emerse dalla riflessione con i pedagogisti del Coordinamento Provinciale e sulla valorizzazione e l'incremento della visibilità delle risorse presenti nella banca dati. Fornisce inoltre supporto continuo alle attività del Coordinamento Pedagogico Provinciale stesso.

---

# i servizi e i progetti distrettuali degli enti gestori

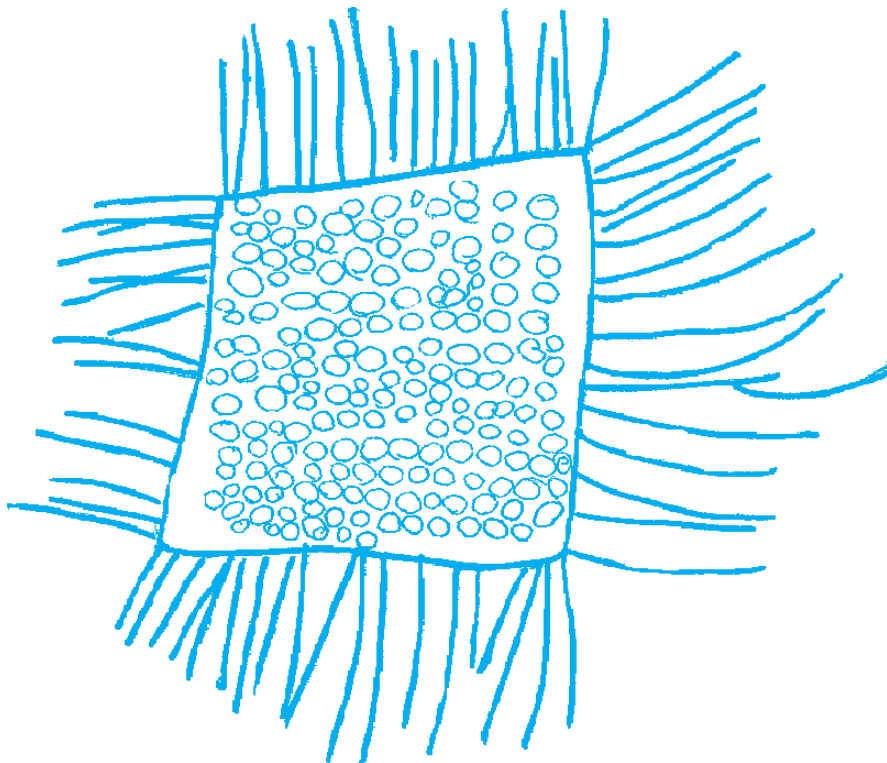

# coordinamento pedagogico istituzione nidi e scuole dell'infanzia del Comune di Reggio Emilia

---

L'esperienza dei nidi e scuole dell'infanzia comunali di Reggio Emilia ha avuto inizio nel 1963 con l'apertura delle prime Scuole dell'Infanzia, seguita nel 1971 dagli Asili Nido; un'esperienza in cui è stato elaborato e attuato un progetto pedagogico e culturale che da anni costituisce un riferimento d'intensa vitalità per la città, ed è oggetto di interesse, studio e confronto da parte di insegnanti, pedagogisti, ricercatori, amministratori, personalità della politica e della cultura provenienti da tutta Italia e da ogni parte del mondo. Dall'ottobre 2003 il Comune di Reggio Emilia ha affidato la responsabilità dei servizi educativi per l'infanzia (comunali e convenzionati) alla Istituzione Scuole e Nidi d'infanzia. Una nuova forma gestionale che garantisce governo pubblico, autonomia organizzativa e culturale. L'Istituzione assume fra le sue prime finalità la qualificazione e il potenziamento dei servizi per l'infanzia della città.

L'identità specifica di questi servizi per l'infanzia si fonda sull'immagine di un bambino dotato di forti potenzialità di sviluppo e soggetto di diritti, che apprende, cresce nella relazione con gli altri, inoltre tratti distintivi dell'esperienza educativa sono: la partecipazione delle famiglie, il lavoro collegiale degli operatori, l'importanza accreditata all'ambiente educativo, la presenza dell'atelier e della cucina interna, il coordinamento pedagogico e didattico.

Il progetto di partecipazione delle famiglie alla vita e alla gestione dei servizi per l'infanzia comunali è fortemente dentro alla storia dell'esperienza, sia per la genesi delle prime scuole, che furono costruite e aperte grazie ad iniziative popolari, sia per una cultura partecipativa radicata nel territorio. La partecipazione si mantiene viva e si rifonda ogni giorno nella pratica quotidiana di relazione e comunicazione con le famiglie, percepite come risorsa, portatrici di cultura e competenze. Nido e scuola dell'infanzia concorrono a costruire in città una cultura dell'infanzia più attenta e consapevole. Si propongono infatti come spazi di incontro e di dibattito con le famiglie e i cittadini sull'esperienza pedagogica e sulle problematiche educative più generali. In ogni nido e scuola dell'infanzia è presente un Consiglio Infanzia Città composto da genitori, cittadini, insegnanti, operatori e pedagoga. Questo organismo, che viene eletto ogni tre anni, rappresenta la struttura democratica di base cui spetta il compito di promuovere la partecipazione delle famiglie al progetto educativo del nido e della scuola dell'infanzia contribuendo a sostenere la qualità del servizio. Le elezioni dei Consigli Infanzia Città si svolgeranno presso ogni nido e ogni scuola dell'infanzia nel periodo novembre/dicembre 2005.

L'organizzazione del gruppo degli operatori di ogni nido e scuola dell'infanzia si fonda sul valore della collegialità, della relazione, del confronto e della corresponsabilità.

L'orario di lavoro settimanale del personale è di 36 ore e comprende sia le ore a diretto contatto coi bambini, che le ore di aggiornamento, di formazione professionale e di incontro con le famiglie. I turni di lavoro prevedono che durante l'arco della mattina, un tempo intensamente vissuto al nido e alla scuola, tutto il personale (insegnanti, ausiliarie, cuoca, atelierista) sia compresente e questo concorre a costruire le condizioni che danno forma alla qualità educativa del servizio.

Nei nidi e nelle scuole dell'infanzia comunali l'ambiente e gli spazi sono predisposti e studiati dal punto di vista architettonico e funzionale per sostenere l'intreccio di relazioni e incontri tra adulti e bambini, tra bambini e bambini, tra adulti e adulti. L'ambiente viene concepito e vissuto come interlocutore educativo che con le sue opportunità, con i suoi spazi strutturati sollecita il bambino, i bambini ad esperienze di gioco, di scoperta e di ricerca. Specifica qualità dei nidi e delle scuole dell'infanzia comunali è la presenza degli spazi atelier e mini-atelier e della figura dell'atelierista nelle scuole dell'infanzia. L'atelier e i mini-atelier sono intesi come possibilità quotidiana, per ogni bambino e per i bambini in gruppo, di avere incontri con più materiali, più linguaggi, più punti di vista, di avere contemporaneamente attive le mani, il pensiero e le emozioni, valorizzando l'espressività e la creatività di ciascun bambino.

Anche la scelta di avere la cucina interna in ogni nido e scuola dell'infanzia, è un tratto distintivo del servizio. Il personale di cucina, altamente qualificato, prepara quotidianamente i pasti per bambini e adulti seguendo una dieta bilanciata elaborata da una équipe di dietisti, pediatri, cuochi. La tabella dietetica viene consegnata ad ogni genitore al momento dell'inizio della frequenza del bambino. Una dieta che può variare in relazione a condizioni particolari di salute del bambino certificate dal pediatra, ma anche in relazione a divieti alimentari dettati da scelte religiose di cui le famiglie chiedano il rispetto. La presenza della cuoca, oltre alla disponibilità all'ascolto e alle relazioni con le famiglie, garantisce nei nidi il mantenimento della dieta personalizzata

24 per ogni bambino fino al compimento dell'anno di età. Le scuole che sono rifornite di pasti preparati presso una cucina esterna fanno riferimento a tabelle dietetiche predisposte con i medesimi criteri adottati per i menù a confezionamento interno.



I servizi comunali per la fascia 0-6 anni fanno riferimento ad un unico coordinamento pedagogico-didattico. E' un gruppo di lavoro che si occupa degli orientamenti pedagogici dei servizi, della loro organizzazione, compartecipa gli incontri con le famiglie utenti, svolge funzioni formative e di coordinamento rispetto agli insegnanti ed operatori di nidi e scuole dell'infanzia.

# coordinamento pedagogico pedecollinare

---

Il Coordinamento Pedagogico Sovracomunale di Albinea, Quattro Castella e Cadelbosco Sopra, pur comprendendo realtà territoriali eterogenee e diversificate, da alcuni anni, però, condivide comuni intenti e progettualità nelle Politiche Educative e dalla primavera del 2006 si è ampliato comprendendo i comuni di Vezzano sul Crostolo, Bagnolo e Castelnovo di Sotto.

Progettualità non solamente connesse ad interventi nella fascia 0/14 anni attraverso azioni di continuità educativa e di prevenzione del disagio.

La realtà e l'identità attuale di questo territorio, si sta sempre più connotando di relazioni con altre realtà ed istituzioni educative, per contribuire alla qualificazione dei sistemi scolastici attraverso lo scambio e il dialogo, come momenti importanti di riletture e crescite delle consapevolezze.

La formazione sistematica è un canale privilegiato per avvicinarsi a questo obiettivo di lavoro, intesa come una opportunità dialogica capace di interagire con la cultura e la differenza di cui sono portatori i diversi interlocutori.

- 26 Attraverso questo strumento, in questi anni si sta sempre più potenziando il sistema formativo integrato, attraverso il raccordo ed il dialogo con i servizi per l'infanzia pubblici e privati per costruire percorsi di continuità e di relazione con gli operatori, con i bambini e con le famiglie.

Accoglienza familiare e sviluppo di comunità sono un altro nodo centrale che caratterizza il Coordinamento Pedagogico Sovracomunale, con l'intento di attivare progettualità ed azioni finalizzate a sostenere gli impegni e le responsabilità dei genitori e delle famiglie, le responsabilità educative dei singoli e delle coppie anche mediante interventi di raccordo con i Servizi Sociali. In tal senso si stanno sempre più potenziando progetti centrati sul sostegno alla genitorialità per creare una mentalità genitoriale consapevole, responsabile ed autorevole; per offrire luoghi dove si creano occasioni di ascolto e di partecipazione; in cui si definiscono immagini di bambini e famiglie che si interrogano, che pongono domande, che chiedono aiuto.

In tal senso il Coordinamento Pedagogico ha iniziato una fattiva collaborazione con il Centro per le Famiglie della pedecollina per proporre contesti ed opportunità d'incontro-confronto anche a quei genitori che non riescono ad accedere ai servizi per l'infanzia.

La riflessione e la ricerca del Coordinamento su queste tematiche è in raccordo con gli indirizzi elaborati dai Piani di Zona Distrettuali (L.328/2000) e con i tavoli di coordinamento di riferimento.

Sul piano amministrativo nell'ambito territoriale di riferimento sono stati predisposti bandi di selezione per la formulazione di graduatorie uniche per l'accesso all'impiego, con contratti di lavoro a tempo determinato, per docenti di Nidi e Scuole dell'Infanzia.

L'attività di Coordinamento Pedagogico è inoltre centrata verso una attenzione particolare all'Educazione Ambientale con l'obiettivo principale di sviluppare una sensibilità ecologica che si realizza fondamentalmente nella capacità di apprezzare e rispettare la natura.

Un imperativo dell'Educazione Ambientale è, infatti, quello di favorire quanto prima l'incontro con il mondo naturale e la capacità di andare incontro al mondo, nell'ottica di sperimentare e realizzare esperienze

che diano spazio alla soggettività dei bambini e delle bambine ed anche delle loro famiglie, che nel nostro tempo hanno fortemente bisogno di essere favoriti in un incontro soggettivamente denso con le cose.

Le linee intenzionali del Progetto di Qualificazione scolastica per l'anno 2007/08 saranno orientate a progetti di valorizzazione dei percorsi di continuità educativa fra le istituzioni scolastiche dei vari territori e in forte relazione con il percorso del piano di formazione del personale dei servizi educativi sviluppato intorno al tema delle "narrazioni educative".

# coordinamento pedagogico della bassa reggiana

---

La Bassa Reggiana è un territorio che si estende su tutta la zona nord della provincia di Reggio Emilia. È un distretto composto da otto comuni: Boretto, Brescello, Gualtieri, Guastalla, Luzzara, Novellara, Poviglio, Reggiolo.

Nella Bassa Reggiana il Coordinamento pedagogico dei servizi educativi per la prima infanzia e per progetti educativi comunali nasce nel 1988, per scelta e volontà degli Assessori comunali. I Comuni fondatori sono Gualtieri, Guastalla, Novellara e Reggiolo, ai quali si aggiungono successivamente Boretto, Brescello, Luzzara, Poviglio.

Dal 1997 i Comuni partecipanti all'organizzazione e ideazione del Coordinamento pedagogico dei servizi educativi per la prima infanzia formalizzano la loro intesa con una Convenzione sottoscritta da tutti gli Assessori di settore. Un ulteriore cambiamento si realizza nel dicembre 2005, anno nel quale viene fondata l'Associazione Progettinfanzia Bassa Reggiana, con l'obiettivo di continuare a "contribuire allo sviluppo della cultura pedagogica e dei servizi educativi rivolti a bambini e ragazzi" .

Sul territorio sono presenti dieci nidi, cinque scuole dell'infanzia comunali. A questi si aggiungono, nel Coordinamento, diversi servizi integrativi, eterogenei per orari di apertura e tipologia di servizio offerto. In questo senso il sistema risulta essere molto molteplice e vivace, sia

nelle proposte educative che nelle modalità di lavoro con i bambini e le famiglie.

Le Istituzioni educative comunali della bassa reggiana, attraverso il coordinamento pedagogico gestito da Progettinfanzia, si sono poste alcune finalità che fanno da riferimento all'azione educativa tra cui:

- Nidi e scuole come Luoghi rispettosi e promotori dei diritti dei bambini
- Nidi e scuole come spazi di sperimentazione e di ricerca

In questo senso le azioni formative sono basate su un processo che al contempo vede coinvolti vari livelli: il personale, il coordinamento pedagogico e le assemblee dei funzionari e degli assessori.

A questi vanno aggiunti i genitori, i quali hanno, o possono avere se attivati adeguatamente, un ruolo attivo di stimolo allo sviluppo di nuove progettualità formative, didattiche, educative. Lo spazio per l'innovazione nel campo della formazione è davvero ampia e richiede una progressiva creatività dal punto di vista sia delle modalità che dei contenuti.

## **II Progetto di formazione e culturale**

Le esigenze formative del personale e di tutto il sistema più in generale nascono nelle quotidianità del lavoro, nelle progettualità poste in essere ogni anno, nella costruzione condivisa di relazioni e di situazioni di crescita e di sviluppo, nella elaborazione e nell'approfondimento di saperi. Si tratta di processi estremamente delicati e complessi, i cui equilibri sono fortemente dinamici, per cui risulta quasi impossibile fotografarli e definirne una lettura statica.

L'analisi delle esigenze è un processo relativamente semplice che insegnanti e pedagogisti possono elaborare alla fine dell'anno scolastico (ma anche in itinere) e nel quale possono fare una riflessione sulle

proprie competenze ma soprattutto sui propri percorsi di vita professionale, di ricerca e di approfondimento. Da questo strumento, che può essere di sezione o di nido/scuola, emergono spunti e tematiche utili alla riflessione e alla costruzione del progetto di formazione e culturale dell'anno successivo e delle nuove linee progettuali e culturali. Le linee progettuali sono il canovaccio, il bozzetto che descrive i percorsi che si intende intraprendere come Coordinamento pedagogico, e che nascono in una continuità diretta e dialogica con quello che è il passato del coordinamento e con quelli che sono i futuri possibili.

Il Progetto culturale è il contenitore dinamico delle azioni formative che Progettinfanzia realizza attraverso il Coordinamento pedagogico. Tale contenitore viene comunque discusso a vari livelli per costruire una condivisione ampia sulle scelte progettuali.

Si articola in diverse azioni formative, come ad esempio

- incontri assembleari,
- laboratori,
- percorsi di ricerca,
- supervisione nelle istituzioni,
- giornate seminariali.

Le modalità possono variare di anno in anno a seconda delle linee progettuali che il Coordinamento condivide in materia formativa e dovrebbero essere strategiche rispetto a determinati percorsi che si vogliono intraprendere. Di norma è presentato all'incontro di apertura d'anno, circa a metà di settembre.

# coordinamento pedagogico zona della montagna

---

L'ambito territoriale del distretto scolastico di Castelnuovo ne' Monti comprende 10 comuni con 17 Scuole dell'infanzia statali, 5 Scuole dell'infanzia private, un Nido d'infanzia comunale e un Centro per bambini e genitori. A questi servizi educativi vanno aggiunti cinque Micronidi.

Tutti questi servizi (39) lavorano costantemente in rete attraverso il coordinamento del Comune di Castelnuovo ne' Monti su progetti distrettuali di qualificazione, formazione, documentazione (a Castelnuovo ne' Monti esiste, ormai da diversi anni, il Centro di Documentazione Distrettuale) e di condivisione di idee, progetti e rilanci, mediante riunioni periodiche che vedono presenti tutte le realtà 0-6 anni; tali incontri sono spesso allargati alle Scuole primarie, secondarie e ai servizi socio-sanitari (Neuropsichiatria Infantile e Servizio Minori) del Distretto.

La presenza di un Servizio Integrativo (il Centro *Ludovico*) - orientato verso un approccio interculturale alle nuove tipologie familiari - e dei Servizi sperimentali, tesi alla qualificazione delle zone di crinale - micronidi - arricchisce il panorama dei interventi educativi nella montagna reggiana, garantendo nuove progettualità e possibili sviluppi.



E' da sottolineare inoltre che il lavoro di rete a livello distrettuale fa parte di una cornice più ampia che negli ultimi anni si è concretizzata nella realizzazione del Centro di Coordinamento per la Qualificazione Scolastica (Ccqs), centro di servizi per le scuole sostenuto da tutti gli Enti pubblici (Comuni, Comunità Montana, Provincia) e le Istituzioni scolastiche del territorio.

Il progetto pedagogico che "salda" in una visione globale tutte queste realtà è quello che contraddistingue la nostra realtà territoriale: un'idea di bambino con potenzialità multiple, una visione globale che non scinde cura e progetto, formazione permanente degli operatori e sostegno alla genitorialità.

L'organizzazione di serate e di eventi comuni a tutti gli ordini di scuola, la documentazione dei percorsi progettuali e una costante ricerca sugli spazi, attraverso corsi di formazione e progetti mirati, sono tesi a migliorare sempre di più l'ambiente scuola attraverso un lavoro di rete in grado di ridurre le distanze che contraddistinguono il territorio montano.

# coordinamento pedagogico della zona di Correggio

---

Il Distretto di Correggio è composto da sei comuni che lavorano insieme per garantire qualità nella gestione dei servizi per l'infanzia attraverso un'équipe formata da 5 coordinatori pedagogici. Campagnola Emilia, Correggio, Fabbrico, Rio Saliceto, Rolo, San Martino in Rio contano sui loro territori 16 tra Nidi, Sezioni Primavera, Servizi integrativi (centri bambini-genitori; spazio bimbi) pubblici e privati; 19 Scuole dell'infanzia di cui 9 private e dieci pubbliche (4 comunali, 6 statali); 6 istituzioni scolastiche per quanto riguarda la scuola dell'obbligo (2 Istituti Comprensivi, 1 Convitto, 1 Privata, 1 Circolo Didattico e 1 Scuola Media).

Il Coordinamento Pedagogico Distrettuale di Correggio da alcuni anni ha iniziato a riflettere sull'importanza di dialogare insieme per costruire significati, valori e un linguaggio pedagogico ed educativo che vada a sostenere un'identità distrettuale comune e trasversale del "fare educazione", pur conservando l'originalità e l'autenticità che caratterizza ogni territorio.

I progetti di formazione, qualificazione finanziati dalla Provincia vengono pensati e ragionati insieme a livello distrettuale, partendo sempre dall'esperienza fatta nell'anno scolastico precedente.

Continuità educativa e formativa sono valori e strategie nelle quali il Distretto crede e investe. Continuità tra i diversi ordini di scuola, continuità di un progetto educativo e pedagogico che deve accompagnare i bambini e le bambine attraverso una cultura

promotrice dei diritti dell'infanzia in ogni esperienza educativa e formativa che loro incontreranno.

Negli ultimi anni, con i cambiamenti così incalzanti della società, il Coordinamento Pedagogico Distrettuale ha ritenuto opportuno investire pensieri, riflessioni, energie nel migliorare il dialogo e la comunicazione tra servizi educativi, Comuni, famiglie attraverso una condivisione e una partecipazione collettiva, attraverso un linguaggio comune che è quello di una progettazione partecipata dalla scuola, dalla famiglia e dal territorio. Lo scopo è quello di sostenere la crescita e lo sviluppo dei bambini e delle bambine di questo distretto, attraverso la collaborazione, la messa in rete, il dialogo tra tutte le istituzioni educative del territorio promuovendo iniziative e progetti che affermino una cultura dell'infanzia e dei suoi diritti.

# coordinamento pedagogico zona di Scandiano

---

Negli ultimi anni è emersa con sempre più forza, tra i Comuni del Distretto di Scandiano (Baiso, Casalgrande, Castellarano, Rubiera, Scandiano e Viano), la necessità di trovare un terreno comune entro il quale mettere in rete tutte le specificità delle realtà educative per l'infanzia, presenti sul territorio, pur conservandone l'originalità e l'autenticità, attraverso la condivisione di un Progetto Educativo che accomuni tutti in una cultura promotrice dei diritti dell'infanzia.

I servizi comunali per l'infanzia del Distretto di Scandiano, sono Servizi Educativi che rispondono alle esigenze di crescita, relazione, apprendimento di bambini e bambine e che si propongono come luogo d'incontro e di confronto con le famiglie e con i cittadini.

Lo scopo è quello di sostenere i bambini e le bambine nel percorso di conquista della propria identità, corporea, affettiva, intersoggettiva e autonoma, riconoscendoli quali soggetti di esperienze di esigenze e di conoscenze; competenti protagonisti delle proprie storie.

La riflessione, la ricerca ed il confronto continuo sui saperi dell'infanzia sono un modello ed uno stile di lavoro che definisce i tratti caratteristici della professionalità del personale educativo, sostenuta da un

---

36 aggiornamento e una formazione permanente diventando così uno dei cardini della qualificazione dei servizi.

I servizi comunali per l'infanzia del Distretto, insieme alle *famiglie e a*

*altre istituzioni* presenti sul territorio che a diverso titolo si occupano dell'infanzia , promuovono iniziative e progetti per sostenere e affermare una cultura diffusa di tutela dei diritti dei più piccoli.

Si propongono come punto di riferimento forte nel tessuto sociale del territorio , favorendo la compartecipazione al progetto educativo di operatori e genitori , promuovendo occasioni di confronto e scambio sui saperi che ruotano intorno all'infanzia nell'ottica di un miglioramento continuo del benessere psico-fisico e della qualità di vita dei bambini e delle bambine.

Negli ultimi anni attraverso il progetto **Crescere insieme** si è cercato di realizzare l'esperienza formativa per migliorare la relazione tra figli e genitori, nell'incremento dell'efficacia e dell'autostima genitoriale. L'èquipe pedagogica del Distretto Ceramiche collabora costantemente con i Dirigenti Scolastici degli Istituti Comprensivi del Territorio progettando ed organizzando interventi di qualificazione in riferimento al progetto 0/6.

Nel tempo sono stati organizzati progetti di continuità e promossi percorsi di formazione permanente per le insegnanti delle scuole dell'infanzia e scuole primarie .

Sono attive inoltre nel territorio le Commissioni Continuità in ogni Comune per evidenziare oltre a progetti di qualificazione delle scuole anche percorsi di consulenza psicopedagogica e incontri di confronto su tematiche specifiche .

# coordinamento politiche educative

## Val d'Enza

---

Il Distretto Val d'Enza è composto da otto Comuni:

Bibbiano, Campegine, Canossa, Cavriago, Gattatico, Montecchio Emilia, San Polo d'Enza, Sant'Ilario d'Enza, in cui è distribuita una fitta rete di servizi per l'infanzia statali, comunali e privati.

Vi sono infatti 29 tra nidi, scuole infanzia e centri gioco, 18 di questi sono gestiti direttamente dai comuni.

Nel 2000 l'Associazione dei Comuni della Val d'Enza ha realizzato, tramite convenzione, il progetto di Coordinamento delle Politiche Educative con l'intento di integrare e rafforzare gli interventi educativi da 0 a 16 anni.

Nel 2009 è previsto il passaggio del coordinamento sull'Unione dei Comuni e questa differente collocazione consentirà di non essere più progetto soggetto a rinnovo di convenzione, ma un servizio che trova una sua collocazione stabile.

Il coordinamento ha il compito di qualificare il sistema educativo comunale attraverso il confronto delle diverse realtà, omogeneizzando le scelte gestionali sulla base della funzionalità dei servizi, ottimizzando le risorse dei territori e creando una cultura dell'infanzia condivisa.

L'equipe pedagogica distrettuale, in stretta relazione con gli uffici scuola e i dirigenti scolastici degli Istituti Comprensivi, progetta ed organizza interventi di qualificazione sia per i servizi 0/6 che per le scuole di base.

I servizi comunali dell'infanzia lavorano su progetti comuni in modo integrato, con la finalità di realizzare scambi e confronti per costruire una identità pedagogica della Val d'Enza.

Nel distretto si ritiene particolarmente importante sviluppare progetti ed iniziative per sostenere l'esercizio della genitorialità, infatti si sono realizzati servizi di consulenza per le famiglie, in stretta connessione con i servizi per l'infanzia, le scuole ed il centro famiglie.

Per le famiglie immigrate si è oramai consolidato un servizio di mediazione culturale in ogni comune in cui tutti i cittadini e le scuole possono ricevere aiuto e consulenza per facilitare l'inserimento e l'integrazione dell'utenza straniera.

# coordinamento pedagogico dei servizi educativi della coop. soc. Coopselios

---

## **I tratti salienti della progettualità**

La qualità della gestione Coopselios nei servizi per l'infanzia si caratterizza per una propria progettualità , all'interno di valori e parametri condivisi con le Amministrazioni con cui lavora, i cui tratti salienti sono :

- L'approccio progettuale all'educazione
- La valorizzazione dei diversi linguaggi di cui sono portatori i bambini
- La formazione permanente degli operatori
- L'attenzione e la cura per lo spazio, gli arredi e i materiali didattici che sono interlocutori fondamentali del processo educativo
- La collegialità del lavoro
- La documentazione dei processi di apprendimento dei bambini
- Il coinvolgimento delle famiglie nel progetto educativo
- Il coordinamento pedagogico come strumento di qualificazione dei servizi
- La rete con il territorio



## **La rete dei servizi**

Coopselios dispone di modelli organizzativi e gestionali elaborati con l'ampia partecipazione di famiglie, istituzioni e delle diverse espressioni socio culturali della comunità .

L'équipe di pedagogisti, psicologi, atelieristi e coordinatori che lavorano nel Settore Infanzia, opera con lo scopo di promuovere e sviluppare con competenza l'attività del settore. Un coerente progetto educativo, la ricerca pedagogica, la logica di rete, l'apertura al confronto con altre realtà ed esperienze hanno permesso in oltre vent'anni di esperienza di accumulare un proprio know how utilizzabile per iniziative autonome o in collaborazione con altri soggetti . Attualmente la rete dei servizi che Coopselios gestisce nel settore educativo si sviluppa a Reggio Emilia città e provincia, a Milano , a Piacenza , La Spezia , Toscana, Roma e in Alto Adige e ha in sé diverse tipologie organizzative : nidi d'infanzia a tempo pieno e parziale, aziendali, micro nidi , spazi bambini, centro giochi, sezioni primavera, scuole dell'infanzia oltre a servizi parziali ad integrazione di quelli comunali in molti comuni della provincia . La progettazione e la gestione di questa rete di servizi ha permesso di costruire percorsi di formazione autonomi finanziati dalla cooperativa, che rendono possibili il confronto e la crescita professionale degli operatori, la sperimentazione di parametri organizzativi e qualitativi diversificati. In questo processo di progettazioni e relazioni plurime, Coopselios costruisce e modifica il proprio approccio organizzativo, collocando le premesse per la crescita futura .

## **L'organizzazione del settore infanzia**

La supervisione tecnica e le linee di indirizzo del settore vengono garantite dal Responsabile Tecnico di Settore ,che ha la responsabilità delle attività di presidio ed innovazione tecnica, di prodotto e di processo e concorre alla ideazione, allo sviluppo e alla diffusione dei tratti identificativi tecnici specifici del settore in tutti i servizi gestiti dalla cooperativa .Il Responsabile Tecnico di Settore lavora in équipe con i Responsabili Tecnici di Produzione e con i coordinatori pedagogici .I Responsabili Tecnici di Produzione si occupano dell'organizzazione dei servizi nelle aree di riferimento e sono responsabili del perseguimento degli obiettivi gestionali e dei livelli qualitativi dei servizi percepiti dagli utenti . I coordinatori pedagogici si occupano della traduzione e gestione del progetto pedagogico con le insegnanti e le famiglie ,assicurano il presidio degli standard di qualità dei servizi erogati in coerenza con gli indirizzi e l'identità tecnica del settore .In ogni Area di insediamento della cooperativa sono previste figure di coordinamento pedagogico in proporzione al numero di servizi educativi gestiti, che costituiscono una équipe pedagogica territoriale . L'anima organizzativa e progettuale del settore è costituita da un équipe di lavoro definita Coordinamento Tecnico di Settore , coordinata dal Responsabile Tecnico di Settore , di cui fanno parte tutte le figure sopra menzionate , che si riunisce settimanalmente in forma ristretta nelle aree di appartenenza e periodicamente in forma allargata con tutti gli operatori delle diverse aree insieme .

# la scuola statale nella Provincia di Reggio Emilia

---

## 1. Cenni storici

La scuola materna statale è stata istituita nel nostro Paese con la legge 444 del 1968.

Prima di questa data esistevano solo istituzioni private e in alcune realtà scuole comunali dell'infanzia.

La legge 444/1968 ha previsto la creazione di un servizio educativo nuovo, non obbligatorio, per i bambini dai tre ai sei anni.

Nel 1969 sono stati emanati gli Orientamenti educativi in cui si indicavano le finalità educative e didattiche di questo segmento scolastico. Fino al 1978-79, le sezioni dei bambini della scuola statale erano affidate ad un'unica insegnante, coadiuvata da un'assistente. Dal 1979, invece, per ogni sezione (circa 25 bambini) è stato previsto il doppio organico (due docenti).

Negli ultimi trent'anni la scuola materna statale ha conosciuto una grande espansione quantitativa (è presente, infatti, in tutte le realtà italiane, soprattutto al Sud) e un notevole miglioramento della qualità educativa e didattica.

I bambini che frequentano la scuola dell'infanzia statale sono nell'a.s. 2007-2008 sono 961.872, circa il 53% del totale. La restante parte frequenta scuole paritarie e scuole comunali. Sempre nell'a.s. 2007-2008 i docenti a tempo indeterminato che operano nella scuola dell'infanzia statale sono circa 77.000.

Questo ordine scolastico ha conosciuto un periodo di grande attenzio-

ne agli inizi degli Anni Novanta in concomitanza con l'emanazione dei Nuovi orientamenti del 1991. Questo testo rappresenta ancora oggi il riferimento culturale e pedagogico più avanzato della ricerca educativa nella fascia 3-6-anni, tanto che il suo impianto è stato confermato anche nel recente Documento Ministeriale "Indicazioni per il curricolo" dell'attuale Ministro (3 agosto 2007).

## 2. Il progetto pedagogico degli Orientamenti del 1991

L'idea di bambino degli Orientamenti del 1991 è estremamente attuale e rispecchia un'immagine che lo vede "soggetto attivo, impegnato in un processo di continua interazione con i pari, gli adulti, l'ambiente e la cultura".

Questa idea di bambino, attento costruttore di saperi e di apprendimenti, è sottolineata da questa affermazione: "La scuola dell'infanzia deve consentire ai bambini e alle bambine che la frequentano di raggiungere avvertibili traguardi in ordine all'identità, all'autonomia e alla competenza".

Identità, autonomia, competenza sono dunque le centralità educative che caratterizzano il progetto culturale di questa scuola.

L'identità è la percezione che il bambino ha di sé stesso ed esprime sentimenti di sicurezza, fiducia in sé, appropriazione della propria storia. L'identità non è una costruzione solitaria: significa essere se stessi in relazione con gli altri e alla loro storia.

L'autonomia non è solo la capacità di vivere gradualmente la propria indipendenza, ma significa innanzi tutto saper vivere costruttivamente il rapporto con il diverso da sé e saper interiorizzare regole e valori condivisi.

Infine, la competenza corrisponde all'acquisizione degli strumenti che amplificano le potenzialità intellettive del bambino, con particolare riferimento al consolidamento di capacità motorie, cognitive e alla valorizzazione di tutte le possibili forme dell'intelligenza del bambino. Queste tre centralità vengono poste a fondamento anche del recente

Documento

“Indicazioni per il curricolo”, nel quale si aggiunge una quarta dimensione che è la promozione del senso di cittadinanza , come capacità di scoprire gli altri, i loro bisogni, nella prospettiva di una costruttiva convivenza democratica, aperta e responsabile.

La stessa rassicurazione affettiva, la fiducia di base, il senso di stabilità nascono dalla pluralità delle relazioni a cui i bambini sono oggi esposti a scuola, sempre che la scuola sappia offrire un terreno veramente aperto e fiducioso nella forza dello scambio e della negoziazione.

### 3. Le Indicazioni per il curricolo

Nel settembre 2007 il Ministero della Pubblica Istruzione ha diffuso le nuove Indicazioni per il curricolo, che verranno applicate gradualmente nei prossimi due anni, prima di diventare definitive.

Il curricolo della scuola dell'infanzia si compone di due parti: I bambini, le famiglie , l'ambiente di apprendimento; i campi di esperienza.

Nella prima parte evidenziano i problemi legati ai contesti di esistenza dei bambini e delle bambine, sottolineando in particolare l'importanza della scuola dell'infanzia come ambiente di apprendimento, che avviene attraverso l'esperienza, l'esplorazione, i rapporti con le persone e con gli oggetti culturali.

I campi di esperienza sono cinque: il sé e l'altro ( le grandi domande, il senso morale, il vivere insieme); il corpo e il movimento ( identità, autonomia, salute); linguaggi, creatività espressione ( gestualità, arte, musica, multimedialità); i discorsi e le parole ( comunicazione, lingua, cultura); la conoscenza del mondo ( ordine, misura, spazio, tempo, natura).

Si conferma, come già precisato, l'impostazione dei campi di esperienza contenuta negli Orientamenti del 1991, che richiama il pensiero sulle "intelligenze multiple"

di H. Gardner.

#### 4. Il funzionamento della scuola dell'infanzia statale

La scuola statale funziona 40 ore settimanali, in genere da lunedì a venerdì. A questo criterio prevalente si aggiungono altre forme di funzionamento.

La prima consiste nell'apertura di sezioni solo in orario antimeridiano, con la presenza di un solo insegnante per sezione; la seconda, invece, in prolungamenti del servizio oltre le 40 ore, con personale statale o figure educative assegnate dai Comuni.

Come già precisato, le sezioni della scuola dell'infanzia sono composte con un massimo di 25 bambini ( in qualche caso, anche 27-28) affidati a due insegnanti che hanno un orario di 25 ore settimanali ciascuna. A questo orario va aggiunto un monte annuo di 80 ore per attività connesse alla funzione docente ( incontri con i genitori, collegi, consigli di sezione e di intersezione,...).

Nel caso di iscrizione di bambini disabili, le sezioni possono funzionare con un numero più ridotto di bambini. Lo stesso dicasi per le zone di montagna o più periferiche in cui è possibile mantenere sezioni anche con 15 bambini.

Dall'a.s. 2002-2003, per insegnare nella scuola dell'infanzia occorre essere in possesso della laurea in scienze della formazione primaria di durata quadriennale ( il titolo acquisito ha valore abilitante). Possono però essere immessi in ruolo anche docenti che hanno conseguito solo il titolo di scuola superiore rilasciato dagli ex- Istituti magistrali ( o scuole magistrali) fino all' a.s.2001-2002, purchè abbiano superato un concorso o abbiano frequentato una sessione riservata per ottenere l'apposita abilitazione.

# coordinamento pedagogico

## FISM

---

### LE SCUOLE DELL'INFANZIA PARITARIE FISM E I RIFERIMENTI NORMATIVI

Le Scuole dell'infanzia di ispirazione cristiana sono le più antiche "scuole materne" della nostra provincia, molte di esse hanno una storia ultracentenaria, nate dal carisma di un fondatore o dall'esigenza viva delle comunità per rispondere al bisogno "dell'accudimento" dei bambini più piccoli. L'iniziale impulso di tipo assistenziale non ha impedito alle scuole FISM (parrocchiali, IPAB, gestite da Congregazioni religiose, Enti Morali, e associazioni, cooperative...) di evolversi e maturare nel tempo competenze, sempre nell'ottica della tutela dell'originalità del messaggio cristiano e dell'attenzione alla persona, coniugate con il rispetto delle normative vigenti e con l'attenzione al sistema scolastico del nostro Paese. Presenti in tutta la provincia, in tutta la regione così come in tutto il territorio italiano, consentono la generalizzazione del servizio all'infanzia riconosciuto da tutti come un servizio di qualità.

Le 81 scuole dell'infanzia aderenti alla FISM-R.E. sono state tutte riconosciute dal Ministero dell'Istruzione come scuole "paritarie" e fanno parte del "Sistema nazionale di Istruzione" (alla pari delle scuole degli Enti Locali). Recita la legge 62 del 10 marzo 2000 (art.1 comma3.): "Alle scuole paritarie private è assicurata piena libertà per quanto concerne l'orientamento culturale e l'indirizzo pedagogico-didattico. Le

scuole paritarie, svolgendo un servizio pubblico, accolgono chiunque, accettandone il progetto educativo, richieda di iscriversi compresi gli alunni con handicap. Il Progetto Educativo indica l'eventuale ispirazione di carattere culturale o religioso" Tutte sono convenzionate con i Comuni.

## IL PROGETTO EDUCATIVO DI ISPIRAZIONE CRISTIANA

Sul piano culturale la Scuola Cattolica ha davanti a sé un compito non facile. In un contesto di marcato pluralismo essa è chiamata ad elaborare e ad aggiornare costantemente un progetto educativo fedele alla sua identità, ma anche attento e rispettoso delle varie posizioni culturali, religiose e ideologiche espresse da coloro che chiedono il suo servizio. Nelle scuole cristiane si intende privilegiare una pedagogia che passa attraverso la testimonianza di una "comunità educante". La dichiarazione conciliare "Gravissimum Educationis" ricorda che, tra le varie finalità dell'educazione cristiana, vi deve essere anche l'impegno di formare a una fraterna convivenza tra le persone e tra i popoli al fine di garantire la vera unità e la vera pace sulla terra. La scuola, fin da quella dell'infanzia, deve fare il massimo sforzo, per contribuire a raggiungere questo scopo proprio "creando" una comunità educante. Bambini, genitori, docenti, insieme a tutti coloro che operano nella scuola o per essa, sono soggetti attivi dentro la "comunità educante".

## LE STRUTTURE, GLI SPAZI, GLI ARREDI

Nell'ottica educativa descritta le strutture gli spazi interni ed esterni  
48 assieme agli arredi diventano mezzi importanti del processo educativo. Le aule-sezioni sono luoghi dove il bambino trova gli elementi che lo rassicurano e gli permettono di muoversi autonomamente. Tutti gli spazi disponibili vengono organizzati ,anche in modo flessibile, per rispon-



dere il più possibile ai bisogni differenziati dei piccoli ospiti ( giochi individuali e di gruppo, attività varie). I locali più ampi vengono organizzati in angoli attrezzati per le più svariate attività ( l'angolo della lettura, dei travestimenti, della pittura ecc) Gli spazi dedicati alle routine (dove i bambini possono muoversi in sicurezza ed autonomia), si presentano come ambienti affettivamente accoglienti per far sentire i bambini più sicuri e sereni. Molto diffusa è l'organizzazione di laboratori per la realizzazione di progetti specifici anche con l'utilizzo di esperti esterni (musica, lingua inglese, pittura, motricità, acquaticità, ecc.). In questi ultimi anni le strutture delle scuole FISM hanno subito numerosi e costosi interventi per adeguarsi alle normative vigenti, ma anche per rispondere alla crescita demografica ed alla pressante richiesta di nuove iscrizioni.

#### IL RAPPORTO SCUOLA-FAMIGLIA

Nel rapporto con le famiglie le scuole FISM, tra gli altri, hanno individuato cinque obiettivi che ritengono unanimemente essere essenziali per il raggiungimento del fine ultimo comune che è il benessere del bambino: la partecipazione, la collaborazione, la condivisione, l'educazione permanente, l'apertura sociale. Partecipazione come scambio e dialogo costante nel quotidiano e in momenti di incontro e riunioni. Collaborazione attiva alla gestione della scuola sia dal punto di vista educativo che organizzativo. Collaborazione che si traduce in disponibilità dei genitori ad offrire il loro tempo e mettere in gioco per tutti i bambini le loro competenze ed abilità e della scuola a rispondere con la più assoluta apertura e disponibilità al dialogo. La condivisione si realizza nel gusto dello stare insieme in momenti di vita scolastica ,ma non solo. L'educazione permanente attraverso un confronto costante degli obiettivi comuni l'approfon-

dimento di tematiche anche mediante incontri con esperti. Apertura sociale come coinvolgimento dei genitori, insieme alla scuola, alla realizzazione di attività aperte al territorio oltre alla partecipazione non solo formale agli organi collegiali.

## IL COORDINAMENTO PEDAGOGICO

Il coordinamento pedagogico delle scuole materne FISM, istituzionalmente riconosciuto con delibera regionale, è operante nella provincia di Reggio da diversi anni. Dato il numero delle scuole, si è organizzato per interventi non solo sui singoli servizi, ma anche attraverso la suddivisione in zone, istituendo, appunto, collegi di zona. L'idea di fondo è quella di costituire una "rete" di collegamento che consenta alle scuole FISM di riconoscersi in linee educative comuni a fondamento della loro identità e della loro progettualità. Il Coordinatore, oltre a presiedere le sedute del collegio e dei gruppi di scuole che costituiscono le reti, offre la propria qualificata consulenza prendendo visione delle programmazioni pedagogiche e didattiche delle scuole a lui assegnate suggerendo gli opportuni aggiustamenti inoltre incentiva lo studio e la ricerca da parte di singoli o gruppi di docenti.

## GLI ORGANI COLLEGIALI

La legge 62 prevede, tra i vari adempimenti, che le scuole paritarie siano dotate degli "Organi collegiali". Nelle scuole FISM da sempre è attivata la partecipazione democratica dei genitori (assemblee di scuola e di sezione, consigli di sezione e intersezione, comitati dei genitori...).

50

## I NIDI AGGREGATI ALLE SCUOLE DELL'INFANZIA FISM

(comprese le "Sezioni Primavera")

Da anni la F.I.S.M., nata come Federazione delle scuole materne di ispirazione cristiana ha preso la decisione di impegnarsi nella realizzazione e nella gestione di "nidi" per offrire un servizio qualificato anche ai bambini di età compresa fra i 12 e i 36 mesi. Si è trattato di una scelta impegnativa sotto il profilo culturale e valoriale che, a distanza di alcuni anni dall'avvio delle prime sperimentazioni (le sezioni "Primavera" ), sta confermando tutta la sua validità. Il nido FISM si rifà al modello dell'asilo nido tradizionale, di cui segue obbligatoriamente le normative, tuttavia si caratterizza per la particolare integrazione con la scuola materna. Gli obiettivi che la FISM si prefigge di raggiungere con questo progetto sono :

- la realizzazione di un modello di servizio solido ed efficace;
- la centralità della persona nel cammino educativo;
- la valorizzazione dell'originalità del progetto educativo fondato sulla concezione cristiana della persona e su un'apertura nei confronti della realtà nella totalità delle sue dimensioni ;
- il riconoscimento della primaria responsabilità della famiglia nell'educazione dei figli e, di conseguenza , la tensione a creare un'unità tra gli adulti come espressione di una responsabilità educativa condivisa;
- l'ordinato svolgimento dei ruoli e delle relative funzioni nella conduzione del nido a livello gestionale , educativo e didattico ;
- la flessibilità organizzativa;
- il carattere popolare e la conseguente natura pubblica in quanto servizio aperto a tutti senza alcuna distinzione.

#### IL NIDO FISM APERTO A TUTTI I BAMBINI E A TUTTE LE BAMBINE

Come già nella scuola materna anche nel nido sono inseriti bambini provenienti da paesi stranieri portatori di culture diverse. Il bambino

migrante porta con sé delle “differenze” che debbono essere fonte di arricchimento per la comunità nel momento in cui vengano conosciute e valorizzate. L'accettazione piena delle diversità permette all'educatrice di stabilire un rapporto positivo. Punto di partenza per un progetto educativo individualizzato è il suo stesso modo di esprimersi, la sua lingua, il suo corpo, le sue esperienze. La pedagogia della mediazione interculturale è volta ad evidenziare non tanto le differenze quanto le affinità. La presenza poi di handicap fisici e/o psichici o di altre patologie è un dato importante e rilevante nella vita del nido. Per far sì che l'handicap non si trasformi anche in disadattamento viene curata particolarmente la professionalità, la disponibilità, l'accoglienza e l'integrazione. Per ottenere piena integrazione sia nel caso dell'handicap che nell'inserimento di stranieri, il nido FISM garantisce, nella propria pratica educativa, l'interazione, lo scambio, la reciprocità, la solidarietà oltre naturalmente la carità cristiana.

## IL PROGETTO EDUCATIVO

Il nido FISM è struttura educativa che soddisfa i bisogni affettivi, relazionali, cognitivi dei bambini al di sotto dei tre anni, li cura ed accudisce. E' strettamente legato alla Scuola Materna, sia sul piano organizzativo che gestionale formando con questa un polo educativo. Vuole essere supporto ed integrazione alla funzione educativa della famiglia, attraverso l'offerta di un ambiente adeguato, con adulti che si prendono cura del benessere e della crescita dei bambini, attraverso azioni educative previste e competenti. Luogo di circolazione affettiva, nel quale sono valorizzati i gesti di cura al pari delle relazioni e degli “apprendimenti” in cui vengono alimentati curiosità, interesse e fiducia.

## L'ORGANIZZAZIONE

Date le scelte orientative fino a qui descritte, i servizi sono organizzati secondo un modello che prevede ambientali gruppi di pari stabili, anche se non rigidi e chiusi; gradualità di inserimento/ambientamento, comunicazione continuativa e prevista con la famiglia; precisi progetti di integrazione per la continuità nido/materna. Il nido FISM mantiene la propria identità e specificità pur nell'integrazione stretta con la scuola materna. Quella dell'integrazione è stata, in questi anni, una sperimentazione pedagogico-didattica che, nelle nostre realtà, è intesa come un pensiero che continua, prosegue, nella progettualità degli adulti educatori che costruiscono con i bambini gesti e situazioni. Allo scopo si strutturano progetti specifici che, attraverso situazioni, proposte e strumenti idonei, offrono opportunità di esperienze comuni ai bambini del nido e della scuola materna.

## L'AMBIENTAMENTO

L'ambientamento, nel nido, è particolarmente significativo è un avvenimento "speciale" per bambini e genitori, ma è anche un momento professionalmente pregnante per gli educatori. Rappresenta l'approccio del bambino, assieme ai suoi genitori, ad un ambiente a una situazione sociale nuova, nella quale incontra persone nuove, altri spazi, altre abitudini. La delicata età e la fase di sviluppo dei bambini accolti nel nido, motivano scelte metodologiche-operative che favoriscono l'instaurarsi di relazioni significative: un educatore segue l'inserimento di ogni bambino per proporsi come riferimento per lui e come preciso interlocutore della famiglia. Il passaggio tra casa e nido avviene in un clima accogliente e con gradualità per consentire una conoscenza graduale ed equilibrata nel nuovo ambiente. È favorita, in questa fase,

la presenza dei genitori assieme al bambino, in quanto riferimento basilare nell'approccio alla nuova esperienza .

## GLI SPAZI E L'AMBIENTE

L'ambiente è strutturato in modo da favorire l'espressività e la creatività del bambino garantendo, nel contempo, sostegno fisico ed affettivo attraverso una continua rassicurazione di stabilità ed attendibilità. Lo spazio è strutturato in modo che il bambino possa prendere l'iniziativa di esplorare, progredire alla conquista di autonomie e acquisire la capacità di orientarsi. Sono previsti spazi, "angoli", in cui vengono organizzate situazioni emotive, senso motorie, cognitive, simboliche. Qui il gruppo vive situazioni ludiche programmate e spontanee, momenti di cura e di routine quali il pranzo, la merenda, "le coccole". Spazi esterni coperti e scoperti sono strutturati in modo funzionale alle attività di gioco e di esplorazione adatti a questa fase della crescita e dell'età durante le quali le educatrici assicurano una presenza costante, rassicurante e personalizzata. I ritmi e i tempi delle attività di routine, delle attività ludiche e di apprendimento sono scanditi con gradualità e nel rispetto delle esigenze di tutti e di ogni bambino. Per questo si cerca di attuare il più possibile flessibilità di organizzazione ed alternanza delle attività con graduale introduzione di novità.

## IL COORDINAMENTO PEDAGOGICO

Il coordinamento pedagogico dei nidi FISM viene affidato a personale in possesso del titolo richiesto dalla L.R 1/2000Gli stessi che si occupano anche delle scuole dell'infanzia. Per consentire scambi e collaborazione tra i servizi sparsi sul territorio, i coordinatori pedagogici FISM individuano collegi di zona, curano con gli insegnanti i momenti di programmazione, verifica oltre al rapporto con i genitori. Il coordinamento

pedagogico ha anche il compito di proporre un progetto di formazione in servizio promuovendo nelle educatrici sempre maggiore consapevolezza della loro responsabilità professionale.

#### I RAPPORTI CON LE FAMIGLIE

La relazione con i genitori porta a risultati positivi, è fonte di reciproca soddisfazione, e sempre richiede pazienza e disponibilità, affinché i genitori siano realmente coinvolti e diventino coprotagonisti nella realizzazione del progetto educativo che sta alla base delle attività svolte. Il nido si caratterizza quale supporto educativo per la famiglia alla quale è riconosciuta assoluta priorità educante. Sono previsti spazi e tempi per l'incontro con i genitori , dall'ambientamento alla frequenza fino al passaggio alla scuola materna mediante comunicazioni quotidiane, assemblee e colloqui individuali.

E' consuetudine delle scuole FISM, siano esse materne o nidi, organizzare momenti di festa, serate di lavoro che servono anche a consolidare ed approfondire rapporti tra i genitori e le insegnanti. Nel nido sono istituiti organi collegiali dei quali fanno parte i genitori eletti .

---



# le istituzioni educative della Provincia di Reggio Emilia

organizzate per distretto

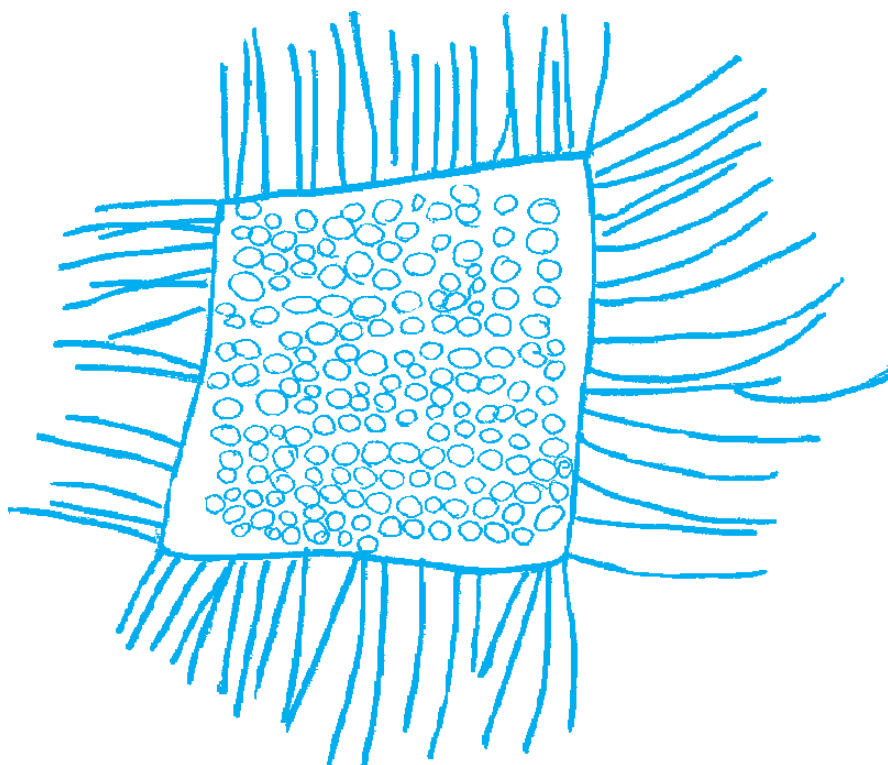

# ambito territoriale di guastalla

## nidi d'infanzia

Comune di Boretto  
**Nido d'Infanzia comunale Zenit**  
Via Firenze 3/A - Boretto  
tel. 0522 964786 fax 0522 964693

Per Informazioni  
Ufficio scuola del Comune di Boretto  
P.zza S. Marco 5 - tel. 0522 964221  
fax 0522 964465  
mail: scuola@comune.boretto.re.it

Posti: [48] - Sezioni: [2]  
Personale educativo [5] ausiliario [1]  
Bambini accolti dai [9 mesi]  
Dal lunedì al venerdì, 8,00-16,00  
Anticipato [si] Tempo lungo [si]  
Servizio estivo [si] Trasporto [no]

Comune di Brescello  
**Nido d'Infanzia comunale  
Carmen Zanti**  
Via A.Moro, 8 - Brescello  
tel. 0522687439

Per Informazioni  
Ufficio scuola del Comune di Brescello  
P.zza Matteotti, 12-tel. 0522 482537  
fax.0522 684422  
mail:c.rossi@comune.brescello.re.it

Posti: [70] - Sezioni: [2]  
Personale educativo [8] ausiliario [3]  
Bambini accolti dai [9 mesi]  
Dal lunedì al venerdì, 7,30-16,00  
Anticipato [no] Tempo lungo [no]  
Servizio estivo [si] Trasporto [si]

Comune di Gualtieri  
**Nido d'Infanzia comunale Il Ciliegio**  
Via G.di Vittorio, 9 - Gualtieri  
tel. 0522 828603

Per Informazioni  
Ufficio scuola del Comune di Gualtieri  
P.zza Bentivoglio, 26  
tel.0522 221829 fax 0522 828444  
mail:n.mondadori@comune.gualtieri.re.it

Posti: [33] - Sezioni: [2]  
Personale educativo [6] ausiliario [2]  
Bambini accolti dai [6 mesi]  
Dal lunedì al venerdì, 8,00-16,00  
Anticipato [si] Tempo lungo [si]  
Servizio estivo [si] Trasporto [no]

Comune di Guastalla  
**Nido d'Infanzia comunale Pollicino**  
Via a.Costa, 10 - Guastalla  
tel. 0522 824201

Per Informazioni  
Ufficio Relazione con il Pubblico  
P.zza Mazzini, 1 - Comune di Guastalla  
numero verde 800305950  
mail: ufficioscuola@comune.guastalla.re.it

Posti: [46] - Sezioni: [3]  
Personale educativo [6] ausiliario  
[fornito da coop.]  
Bambini accolti dai [10 mesi]  
Dal lunedì al venerdì, 8,00-16,00  
tempo pieno; 8,00-13,00 part time  
Anticipato [si] Tempo lungo [no]  
Servizio estivo [si] Trasporto [no]

Comune di Guastalla  
**Nido d'Infanzia comunale Rondine**  
Via Rosario - Guastalla  
tel. 0522 825879

Per Informazioni  
Ufficio Relazione con il Pubblico  
P.zza Mazzini, 1  
numero verde 800305950  
mail: ufficioscuola@comune.guastalla.re.it

Posti: [52] - Sezioni: [3]  
Personale educativo [9] ausiliario [1  
part time + personale Coop.]  
Bambini accolti dai [6 mesi]  
Dal lunedì al venerdì, 8,00-16,00  
Anticipato [si] Tempo lungo [si]  
Servizio estivo [si] Trasporto [no]

Comune di Guastalla  
**Nido d'Infanzia FISM privato**  
**Dr. Pietro Benassi**  
Via Tolomeo, 6 - S.Martino Guastalla  
tel. 0522 825160

Per Informazioni  
rivolgersi alla scuola

Posti: [15] - Sezioni: [1]  
Personale educativo [2] ausiliario[1]  
Bambini accolti dai [2 anni]  
Dal lunedì al venerdì, 8,00-16,00  
Anticipato [si] Tempo lungo [si]  
Servizio estivo [si] Trasporto [no]

Comune di Luzzara  
**Nido d'Infanzia comunale La Stella**  
Via Circ.ne Ovest, 49 - Luzzara  
tel. 0522 977284

Per Informazioni  
Ufficio scuola del Comune di Luzzara  
Via Avanzi, 1  
tel.0522 223812 fax 0522 223800  
mail: luzzara@comune.luzzara.re.it

Posti: [50] - Sezioni: [3]  
Personale educativo [11] ausiliario [3]  
Bambini accolti dai [9 mesi]  
Dal lunedì al venerdì, 8,30-16,00  
Anticipato [si] Tempo lungo [si]  
Servizio estivo [si] Trasporto [no]

Comune di Luzzara  
**Nido d'Infanzia comunale La Stella**  
Via G.Mazzini, 3 Villarotta di Luzzara  
tel. 0522 820138

Per Informazioni  
Ufficio scuola del Comune di Luzzara  
Via Avanzi, 1  
tel.0522 223812 fax 0522 223800  
mail:luzzara@comune.luzzara.re.it

Posti: [24] - Sezioni: [1]  
Personale educativo [3] ausiliario [1]  
Bambini accolti dai [12 mesi]  
Dal lunedì al venerdì, 8,30-16,00  
Anticipato [si] Tempo lungo [si]  
Servizio estivo [si] Trasporto [no]

Comune di Novellara  
**Nido d'Infanzia comunale Aquilone**  
Via Falasca, 3 - Novellara  
tel. 0522 661274

Per Informazioni  
Ufficio scuola del Comune di Novellara  
P.zza Marconi, 1  
tel.0522 655443 fax 0522 652047  
mail:a.rovatti@comune.novellara.re.it

Posti: [42] - Sezioni: [3]  
Personale educativo [7] ausiliario [3]  
Bambini accolti dai [12 mesi]  
Dal lunedì al venerdì, 7,30-16,00  
Anticipato [si] Tempo lungo [si]  
Servizio estivo [si] Trasporto [si]

Comune di Novellara  
**Micronido d'infanzia convenzionato Antheia**  
Via Togliatti, 45 -Novellara  
tel. 0522 651366

Per Informazioni  
Ufficio Scuola Comune di Novellara  
Piazzale Marconi, 1  
tel. 0522 655443 fax 0522 652047

Posti: [16] - Sezioni: [1]  
Personale educativo [2] ausiliario[1]  
Bambini accolti da [1 anno]  
Dal lunedì al venerdì, 9,00-16,00  
Anticipato [si] Tempo lungo [no]  
Servizio estivo [si] Trasporto [no]

Comune di Novellara  
**Nido d'Infanzia Comunale Birillo**  
Via Indipendenza, 21 - Novellara  
tel. 0522 662822

Per Informazioni  
Ufficio scuola del Comune di Novellara  
P.zza Marconi, 1  
tel.0522 655443 fax 0522 652047  
mail:a.rovatti@comune.novellara.re.it

Posti: [52] - Sezioni: [3]  
Personale educativo [10] ausiliario [3]  
Bambini accolti dai [3 mesi]  
Dal lunedì al venerdì, 7,30-16,00  
Anticipato [si] Tempo lungo [si]  
Servizio estivo [si] Trasporto [si]

Comune di Poviglio  
**Nido d'Infanzia Comunale  
G.Rodari**

Via Ceci, 14 - Poviglio  
tel. 0522 969589

Per Informazioni  
Ufficio scuola del Comune di Poviglio  
Via G.Verdi, 1  
tel.0522 966808 fax 0522 960152  
mail:c.romani@comune.poviglio.re.it

Posti: [57] - Sezioni: [3]  
Personale educativo [11] ausiliario [1]  
Bambini accolti dai [9 mesi]  
Dal lunedì al venerdì, 8,00 -16,00  
Anticipato [si] Tempo lungo [si]  
Servizio estivo [si] Trasporto [no]

Comune di Poviglio  
**Nido d'infanzia Comunale  
part-time**

Via Parma, 1 - Poviglio  
tel. 0522 969541

Per Informazioni  
Ufficio scuola del Comune di Poviglio  
Via G.Verdi, 1  
tel.0522 966808 fax 0522 960152  
mail:c.romani@comune.poviglio.re.it

Posti: [30] - Sezioni: [2]  
Personale educativo [4] ausiliario [2]  
Bambini accolti dai [12 mesi]  
Dal lunedì al venerdì, 8,00 -16,00  
Anticipato [si] Tempo lungo [no]  
Servizio estivo [si] Trasporto [no]

Comune di Reggiolo  
**Nido d'infanzia Comunale Bamby**  
Via IV Novembre, 9 - Reggiolo  
tel. 0522 972902

Per Informazioni  
Ufficio scuola del Comune di Reggiolo  
P.zza Martiri, 38  
tel.0522 213726 fax 0522 213739  
mail:uffscuola@comune.reggiolo.re.it

Posti: [66] - Sezioni: [4]  
Personale educativo [11] ausiliario [3]  
Bambini accolti dai [6 mesi]  
Dal lunedì al venerdì, 8,15 -16,00  
Anticipato [si] Tempo lungo [si]  
Servizio estivo [si] Trasporto [no]

# ambito territoriale di guastalla

## sezioni primavera

Comune di Guastalla

**Sezione Primavera FISM privata  
Bambino Gesù**

Via Rosario, 1/2 - Pieve Guastalla  
tel. 0522 824078

Per Informazioni  
rivolgersi alla scuola

Posti: [27] - Sezioni: [2]

Personale educativo [3] ausiliario[2]

Bambini accolti dai [2 anni]

Dal lunedì al venerdì, 8,30-16,30

Anticipato [si] Tempo lungo [si]

Servizio estivo [si] Trasporto [no]

Comune di Guastalla

**Sezione Primavera FISM privata  
San Girolamo**

Via Peroggio, 3 - S.Girolamo di  
Guastalla  
tel. 0522 820226

Per Informazioni  
rivolgersi alla scuola

Nido in gestione FISM

Posti: [10] - Sezioni: [1]

Personale educativo [1] ausiliario[1]

Bambini accolti dai [2 anni]

Dal lunedì al venerdì, 8,00-16,00

Anticipato [si] Tempo lungo [si]

Servizio estivo [si] Trasporto [no]

Comune di Reggiolo

**Sezione Primavera FISM  
convenzionata Gioiosa**

Via XXV Aprile, 14 - Reggiolo  
tel. 0522 987255

Per Informazioni  
rivolgersi alla scuola

Posti: [14] - Sezioni: [1]

Personale educativo [2] ausiliario[2]

Bambini accolti dai [2 anni]

Dal lunedì al venerdì, 8,00-16,00

Anticipato [si] Tempo lungo [si]

Servizio estivo [no] Trasporto [no]

Comune di Reggiolo  
**Sezione Primavera FISM**  
**convenzionata Maria Immacolata**  
Via Spallanzani, 1 - Brugnato di  
Reggiolo  
tel. 0522 975114

Per Informazioni  
rivolgersi alla scuola

Posti: [10] - Sezioni: [1]  
Personale educativo [1] ausiliario [1]  
Bambini accolti dai [2 anni]  
Dal lunedì al venerdì, 8,00-16,00 tempo  
pieno; 8,00-13,00 part time  
Anticipato [si] Tempo lungo [no]  
Servizio estivo [no] Trasporto [no]

# ambito territoriale di guastalla

## servizi integrativi

---

Comune di Gualtieri

**Spazio bambini Comunale**

**Il Ciliegio**

Via G. di Vittorio, 9 - Gualtieri

tel. 0522 828603

Per Informazioni

Ufficio Scuola Comune di Gualtieri

Piazza Bentivoglio, 26

tel. 0522 221829 fax 0522 828444

mail: [n.mondadori@comune.gualtieri.re.it](mailto:n.mondadori@comune.gualtieri.re.it)

Posti: [8] - Sezioni: [1]

Personale educativo [1] ausiliario[2]

Bambini accolti da [1 anno]

Dal lunedì al venerdì, 8,30-12,30

Anticipato [sì] Tempo lungo [no]

Servizio estivo [sì] Trasporto [no]



# ambito territoriale di guastalla

## scuole dell'infanzia

---

Comune di Boretto  
**Scuola dell'infanzia comunale  
Zenit**

Via Firenze 3/A - Boretto  
tel. 0522 964786 fax.0522 964693

Per Informazioni  
Ufficio scuola del Comune di Boretto  
P.zza S. Marco 5 - tel. 0522 964221  
fax 0522 964465  
mail: scuola@comune.boretto.re.it

Posti: [50] - Sezioni: [2]  
Personale educativo [4] ausiliario [1]  
Bambini accolti dai [3 anni]  
Dal lunedì al venerdì, 8,00-16,00  
Anticipato [si] Tempo lungo [si]  
Servizio estivo [si] Trasporto [no]

---

Comune di Boretto  
**Scuola dell'infanzia FISM  
convenzionata San Marco**  
Via Giovanni XXIII, 3 - Boretto  
tel. 0522 965101

Per Informazioni  
rivolgersi alla scuola

Posti: [84] - Sezioni: [3]  
Personale educativo [6] ausiliario [2]  
Bambini accolti dai [3 anni]  
Dal lunedì al venerdì, 8,00-16,00  
Anticipato [si] Tempo lungo [si]  
Servizio estivo [si] Trasporto [no]

---

Comune di Brescello  
**Scuola dell'infanzia  
FISM convenzionata  
S.S. Annunziata**  
Via Chiesa, 8 - Brescello  
tel. 0522 680103

Per Informazioni  
rivolgersi alla scuola

Posti: [70] - Sezioni: [3]  
Personale educativo [5] ausiliario [2]  
Bambini accolti dai [3 anni]  
Dal lunedì al venerdì, 8,00-16,00  
Anticipato [si] Tempo lungo [si]  
Servizio estivo [si] Trasporto [si]

Comune di Brescello  
**Scuola dell'infanzia  
FISM convenzionata  
Soliani-Scutellari**  
Via Costituente, 2 - Brescello  
tel. 0522 687334

Posti: [100] - Sezioni: [3]  
Personale educativo [8] ausiliario [3]  
Bambini accolti dai [3 anni]  
Dal lunedì al venerdì, 8,30-16,00  
Anticipato [si] Tempo lungo [no]  
Servizio estivo [si] Trasporto [no]

Per Informazioni  
rivolgersi alla scuola

Comune di Gualtieri  
**Scuola dell'infanzia Statale  
Arcobaleno**  
S.S. 63, n.174 - Gualtieri - S.Vittoria  
tel. 0522 833087

Posti: [28] - Sezioni: [1]  
Personale educativo [2] ausiliario [2]  
Bambini accolti dai [3 anni]  
Dal lunedì al venerdì, 8,00-16,00  
Anticipato [no] Tempo lungo [no]  
Servizio estivo [no] Trasporto [no]

Per Informazioni  
Segreteria Istituto Comprensivo di  
Gualtieri - Via D. Alighieri, 10  
tel. 0522 828217 fax 0522 828212  
mail: circologualtieri@libero.it

Comune di Gualtieri  
**Scuola dell'infanzia Statale  
Il Sole**  
Via Risorgimento - Gualtieri  
tel. 0522 828765

Posti: [75] - Sezioni: [3]  
Personale educativo [6] ausiliario [2]  
Bambini accolti dai [3 anni]  
Dal lunedì al venerdì, 8,00-16,00  
Anticipato [si] Tempo lungo [si]  
Servizio estivo [si] Trasporto [no]

Per Informazioni  
Segreteria Istituto Comprensivo di  
Gualtieri - Via D. Alighieri, 10  
tel. 0522 828217 fax 0522 828212  
mail: circologualtieri@libero.it

Comune di Gualtieri  
**Scuola dell'infanzia FISM  
convenzionata San Alberto**  
P.zza IV Novembre, 19 - Gualtieri  
tel. 0522 828426

Posti: [70] - Sezioni: [3]  
Personale educativo [3] ausiliario [2]  
Bambini accolti dai [3 anni]  
Dal lunedì al venerdì, 8,00-16,00  
Anticipato [si] Tempo lungo [si]  
Servizio estivo [si] Trasporto [no]

Per Informazioni  
rivolgersi alla Direzione della scuola

Comune di Gualtieri  
**Scuola dell'infanzia FISM  
convenzionata Vittoria**  
S.S. 63, 271 - S.Vittoria di  
Gualtieri  
tel. 0522 833216

Posti: [60] - Sezioni: [2]  
Personale educativo [3] ausiliario [2]  
Bambini accolti dai [3 anni]  
Dal lunedì al venerdì, 8,00-16,20  
Anticipato [si] Tempo lungo [si]  
Servizio estivo [si] Trasporto [no]

Per Informazioni  
rivolgersi alla scuola

---

Comune di Guastalla  
**Scuola dell'infanzia Comunale  
Arcobaleno**  
Via Giovanni XXIII - Guastalla  
tel. 0522 824434

Posti: [75] - Sezioni: [3]  
Personale educativo [10] ausiliario [2  
part time + personale Coop.]  
Bambini accolti dai [3 anni]  
Dal lunedì al venerdì, 8,00-16,00  
Anticipato [si] Tempo lungo [si]  
Servizio estivo [si] Trasporto [si]

Per Informazioni  
Ufficio relazioni con il pubblico  
P.zza Mazzini, 1 - Comune di Guastalla  
numero verde 800305950  
mail: ufficioscuola@comune.guastalla.re.it

---

Comune di Guastalla  
**Scuola dell'infanzia FISM  
convenzionata Bambino Gesù**  
Via Rosario, 1/2 - Pieve di  
Guastalla  
tel. 0522 824078

Posti: [123] - Sezioni: [6]  
Personale educativo [11] ausiliario [3]  
Bambini accolti dai [3 anni]  
Dal lunedì al venerdì, 8,30-16,30  
Anticipato [si] Tempo lungo [si]  
Servizio estivo [si] Trasporto [no]

Per Informazioni  
rivolgersi alla scuola

---

Comune di Guastalla  
**Scuola dell'infanzia FISM  
convenzionata Dr. Pietro Benassi**  
Via Tolomeo, 6 - S.Martino Guastalla  
tel. 0522 825160

Posti: [50] - Sezioni: [2]  
Personale educativo [7] ausiliario [1]  
Bambini accolti da [3 anni]  
Dal lunedì al venerdì, 8,00-16,00  
Anticipato [si] Tempo lungo [si]  
Servizio estivo [si] Trasporto [no]

Per Informazioni  
rivolgersi alla scuola

Comune di Guastalla  
**Scuola dell'infanzia FISM  
convezionata Minelli Borella**  
Via Ponte Pietra, 16 - S.Giacomo di  
Guastalla  
tel. 0522 831179

Posti: [50] - Sezioni: [1]  
Personale educativo [2] ausiliario [2]  
Bambini accolti dai [3 anni]  
Dal lunedì al venerdì, 8,00-16,00  
Anticipato [si] Tempo lungo [si]  
Servizio estivo [si] Trasporto [no]

Per Informazioni  
rivolgersi alla scuola

Comune di Guastalla  
**Scuola dell'infanzia FISM  
convenzionata S.S. Innocenti**  
Via Ponte Pietra, 40 - S.Rocco di  
Guastalla  
tel. 0522 831117

Posti: [60] - Sezioni: [2]  
Personale educativo [4] ausiliario [2]  
Bambini accolti dai [3 anni]  
Dal lunedì al venerdì, 8,00-16,00  
Anticipato [si] Tempo lungo [si]  
Servizio estivo [si] Trasporto [si]

Per Informazioni  
rivolgersi alla scuola

Comune di Guastalla  
**Scuola dell'infanzia FISM  
convenzionata San Girolamo**  
Via Peroggio, 3 - San Girolamo di  
Guastalla  
tel. 0522 820226

Posti: [28] - Sezioni: [1]  
Personale educativo [3] ausiliario [1]  
Bambini accolti dai [3 anni]  
Dal lunedì al venerdì, 8,00-16,30  
Anticipato [si] Tempo lungo [si]  
Servizio estivo [si] Trasporto [no]

Per Informazioni  
rivolgersi alla scuola

Comune di Guastalla  
**Scuola dell'infanzia FISM  
convenzionata Sant'Orsola**  
Via Garibaldi, 20 - Guastalla  
tel. 0522 824293

Posti: [66] - Sezioni: [3]  
Personale educativo [5] ausiliario [4]  
Bambini accolti dai [3 anni]  
Dal lunedì al venerdì, 8,00-16,00  
Anticipato [si] Tempo lungo [si]  
Servizio estivo [no] Trasporto [no]

Per Informazioni  
rivolgersi alla scuola

Comune di Luzzara  
**Scuola dell'infanzia Statale  
Cav. P. Terzi**  
Via Mazzini , 5 - Villarotta di Luzzara  
tel. 0522 824930

Per Informazioni  
Segreteria Istituto Comprensivo di  
Luzzara - Via Filippini, 42  
tel. 0522 223137 fax 0522 976631  
mail: direzioneluzzara@tin.it

---

Comune di Luzzara  
**Scuola dell'infanzia Statale  
Grisanti Respicio**  
Via Circ.ne Ovest, 51 - Luzzara  
tel. 0522 976117

Per Informazioni  
Segreteria dell'Istituto Comprensivo  
di Luzzara - Viale Filippini, 42  
tel. 0522 223137 fax 0522 976631  
mail: direzioneluzzara@tin.it

---

Comune di Luzzara  
**Scuola dell'infanzia Statale  
La Fontanella**  
Via Nazionale, 139 - Codisotto di  
Luzzara - tel. 0522 976757

Per Informazioni  
Segreteria Istituto Comprensivo di  
Luzzara - Viale Filippini, 42  
tel. 0522 223137 fax 0522 976631  
mail: direzioneluzzara@tin.it

---

Comune di Luzzara  
**Scuola dell'infanzia FISM  
convenzionata Parrocchiale di  
Luzzara**  
Piazza Castello, 1 - Luzzara  
tel. 0522 976126

Per Informazioni  
rivolgersi alla scuola

Posti: [56] - Sezioni: [2]  
Personale educativo [3] ausiliario [2]  
Bambini accolti dai [3 anni]  
Dal lunedì al venerdì, 8,00-16,00  
Anticipato [si] Tempo lungo [no]  
Servizio estivo [si] Trasporto [no]

Posti: [118] - Sezioni: [4]  
Personale educativo [8] ausiliario [4]  
Bambini accolti dai [3 anni]  
Dal lunedì al venerdì, 8,00-16,00  
Anticipato [si] Tempo lungo [si]  
Servizio estivo [si] Trasporto [no]

Posti: [56] - Sezioni: [2]  
Personale educativo [4] ausiliario [3]  
Bambini accolti dai [3 anni]  
Dal lunedì al venerdì, 8,00-16,00  
Anticipato [si] Tempo lungo [no]  
Servizio estivo [si] Trasporto [no]

Posti: [56] - Sezioni: [2]  
Personale educativo [4] ausiliario [2]  
Bambini accolti dai [3 anni]  
Dal lunedì al venerdì, 8,00-16,00  
Anticipato [si] Tempo lungo [si]  
Servizio estivo [no] Trasporto [no]

Comune di Novellara  
**Scuola dell'infanzia FISM  
convenzionata A. I. Lombardini**  
Via Penelli, 11 - Novellara  
tel. 0522 654434

Per Informazioni  
rivolgersi alla scuola

Posti: [110] - Sezioni: [5]  
Personale educativo [10] ausiliario[4]  
Pasto [si]  
Bambini accolti dai [3 anni]  
Dal lunedì al venerdì, 7,45-16,00  
Anticipato [si] Tempo lungo [no]  
Servizio estivo [no] Trasporto [si]

Comune di Novellara  
**Scuola dell'infanzia Comunale  
Arcobaleno**  
Via Indipendenza, 19 -Novellara  
tel. 0522 654198

Per Informazioni  
Ufficio Scuola Comune di Novellara  
Piazzale Marconi, 1  
tel. 0522 655443 - fax 0522 652047  
mail: a.rovatti@comune.novellara.re.it

Posti: [75] - Sezioni: [3]  
Personale educativo [9] ausiliario[4]  
Bambini accolti dai [3 anni]  
Dal lunedì al venerdì, 8,00-16,00  
Anticipato [si] Tempo lungo [si]  
Servizio estivo [si] Trasporto [si]

Comune di Novellara  
**Scuola dell'infanzia Statale  
Il girasole**  
Via Falasca, 2 - Novellara  
tel. 0522 661888

Per Informazioni  
Comune di Novellara  
tel. 0522 655443

Posti: [100] - Sezioni: [4]  
Personale educativo [9] ausiliario[5]  
Bambini accolti dai [3 anni]  
Dal lunedì al venerdì, 8,10-16,00  
Anticipato [si] Tempo lungo [no]  
Servizio estivo [si] Trasporto [si]

Comune di Novellara  
**Scuola dell'infanzia FISM  
convenzionata Santa Maria**  
Strada S.Maria, 9 - S. Maria di  
Vezzola Novellara  
tel. 0522 657145

Per Informazioni  
rivolgersi alla scuola

Posti: [35] - Sezioni: [2]  
Personale educativo [3] ausiliario[2]  
Bambini accolti dai [3 anni]  
Dal lunedì al venerdì, 7,45-16,00  
Anticipato [no] Tempo lungo [no]  
Servizio estivo [no] Trasporto [no]

Comune di Poviglio  
**Scuola dell'infanzia Comunale  
La Ginestra**

Via Repubblica, 25 -Poviglio  
tel. 0522 969292

Per Informazioni  
Ufficio Scuola Comune di Poviglio  
Via G. Verdi, 1  
tel. 0522 966808 fax 0522 960152  
mail:c.romani@comune.poviglio.re.it

Posti: [125] - Sezioni: [5]  
Personale educativo [10] ausiliario[2]  
Bambini accolti dai [3 anni]  
Dal lunedì al venerdì, 8,00-16,00  
Anticipato [si] Tempo lungo [si]  
Servizio estivo [si] Trasporto [si]

Comune di Poviglio  
**Scuola dell'infanzia FISM  
convenzionata Santo Stefano**

Via Parma, 5 -Poviglio  
tel. 0522 969702

Per Informazioni  
rivolgersi alla scuola

Posti: [90] - Sezioni: [3]  
Personale educativo [9] ausiliario[3]  
Bambini accolti dai [3 anni]  
Dal lunedì al venerdì, 7,30-16,00  
Anticipato [si] Tempo lungo [si]  
Servizio estivo [no] Trasporto [si]

Comune di Reggiolo  
**Scuola dell'infanzia FISM  
convenzionata Gioiosa**

Via XXV Aprile, 14 -Reggiolo  
tel. 0522 972255

Per Informazioni  
rivolgersi alla scuola

Posti: [90] - Sezioni: [4]  
Personale educativo [8] ausiliario[2]  
Bambini accolti dai [3 anni]  
Dal lunedì al venerdì, 8,00-16,30  
Anticipato [si] Tempo lungo [si]  
Servizio estivo [si] Trasporto [no]

Comune di Reggiolo  
**Scuola dell'infanzia Statale  
Hansel e Gretel**

Via Lovatino, 7 -Villanova di  
Reggiolo - tel. 0522 973116

Per Informazioni  
Segreteria Istituto Comprensivo di  
Reggiolo -Via Regina Margherita, 6  
tel. 0522 972166 fax 0522 973248  
mail: razolosm@tin.it

Posti: [42] - Sezioni: [2]  
Personale educativo [4] ausiliario[3]  
Bambini accolti dai [3 anni]  
Dal lunedì al venerdì, 8,00-16,00  
Anticipato [si] Tempo lungo [no]  
Servizio estivo [no] Trasporto [si]

Comune di Reggiolo  
**Scuola dell'infanzia Statale  
Peter Pan**

Via IV Novembre - Reggiolo  
tel. 0522 971394

Per Informazioni  
Segreteria Istituto Comprensivo di  
Reggiolo - Via Regina Margherita, 6  
tel. 0522 972166 fax 0522 973248  
mail: razolosm@tin.it

Posti: [115] - Sezioni: [5]  
Personale educativo [12] ausiliario[5]  
Bambini accolti dai [3 anni]  
Dal lunedì al venerdì, 8,00-16,00  
Anticipato [si] Tempo lungo [si]  
Servizio estivo [si] Trasporto [si]

Comune di Reggiolo  
**Scuola dell'infanzia FISM  
convenzionata Maria Immacolata**  
Via Spallanzani, 1 - Brugnato di  
Reggiolo  
tel. 0522 975114

Per Informazioni  
rivolgersi alla scuola

Posti: [46] - Sezioni: [2]  
Personale educativo [3] ausiliario[2]  
Bambini accolti dai [3 anni]  
Dal lunedì al venerdì, 8,00-16,00  
Anticipato [si] Tempo lungo [si]  
Servizio estivo [si] Trasporto [si]



# ambito territoriale di castelnovo monti nidi d'infanzia

---

Comune di Castelnovo ne' Monti

**Nido d'Infanzia Comunale Arcobaleno**

Via F.lli Cervi, 4 - Castelnovo ne' Monti  
tel. 0522 610239

Per Informazioni

Ufficio Scuola del Comune di

Castelnovo ne' Monti

Via Roma, 4

tel. 0522 610241 fax 0522 610275

mail:n.orlandini@comune.castelnovo-nemonti.re.it

Posti: [42] - Sezioni: [3]

Personale educativo [7] ausiliario [3]

Bambini accolti dai [9 mesi]

Dal lunedì al venerdì, 8,00-15,45

Anticipato [si] Tempo lungo [si]

Servizio estivo [si] Trasporto [no]

---

Comune di Busana

**Micronido d'infanzia  
convenzionato Il Leprotto**

Via Canevari, 7 - Busana  
tel. 0522 891659

Per Informazioni

Servizi Sociali Unione Comuni

dell'alto appennino reggiano

Via Della Libertà 36 - tel. 0522 891120

mail:marianna.musetti@unionecomuni.re.it

Posti: [14] - Sezioni: [1]

Personale educativo [2] ausiliario [1]

Bambini accolti dai [12 mesi]

Dal lunedì al venerdì, 7,30-16,00

Anticipato [si] Tempo lungo [no]

Servizio estivo [si] Trasporto [no]

---

Comune di Carpineti

**Micronido d'infanzia  
convenzionato Carpineti**

Via Di Vittorio, 6 - Carpineti  
tel. 0522 618184

Per Informazioni

Ufficio scuola servizi sociali del

Comune di Carpineti

tel. 0522 618289

Posti: [14] - Sezioni: [1]

Personale educativo [2] ausiliario [1]

Bambini accolti dai [12 mesi]

Dal lunedì al venerdì, 7,30-16,00

Anticipato [si] Tempo lungo [no]

Servizio estivo [si] Trasporto [no]

Comune di Ramiseto  
**Micronido d'infanzia  
convenzionato Il fiocco di neve**  
Via Campogrande, 13 - Ramiseto  
tel. 0522 719010

Per Informazioni  
Servizi Sociali Unione Comuni  
dell'alto appennino reggiano  
Via Della Libertà 36  
tel. 0522 891120

Posti: [14] - Sezioni: [1]  
Personale educativo [2] ausiliario [1]  
Pasto [si]  
Bambini accolti dai [12 mesi]  
Dal lunedì al venerdì, 7,30-16,00  
Anticipato [si] Tempo lungo [no]  
Servizio estivo [si] Trasporto [no]

Comune di Vetto  
**Micronido d'infanzia  
convenzionato Vetto**  
P.zza P.Nobili, 1 - Vetto

Per Informazioni  
rivolgersi alla scuola

Posti: [7] - Sezioni: [1]  
Personale educativo [2] ausiliario [1]  
Bambini accolti dai [12 mesi]  
Dal lunedì al venerdì, 8,00-16,00  
Anticipato [si] Tempo lungo [no]  
Servizio estivo [no] Trasporto [no]

Comune di Villa Minozzo  
**Micronido d'infanzia  
convenzionato Le marmotte**  
Case Bagatti, 1 - Asta di Villa  
Minozzo - tel. 0522 800015

Per Informazioni  
Servizio Sociale del Comune di Villa  
Minozzo - Piazza della Pace, 1  
tel. 0522 801112 fax 0522 801359  
mail: sociali@comune.villa-minozzo.re.it

Posti: [13] - Sezioni: [1]  
Personale educativo [2] ausiliario [1]  
Bambini accolti dai [12 mesi]  
Dal lunedì al venerdì, 7,30-16,00  
Anticipato [si] Tempo lungo [si]  
Servizio estivo [no] Trasporto [no]

# ambito territoriale di castelnovo monti

## sezioni primavera

Comune di Casina  
**Scuola dell'infanzia FISM  
convenzionata Sacro Cuore**  
Via Chiesa, 2 -Casina  
tel. 0522 609880

Per Informazioni  
rivolgersi alla scuola

Posti: [21] - Sezioni: [2]  
Personale educativo [3] ausiliario [1]  
Bambini accolti da [1 anno]  
Dal lunedì al venerdì, 8,00-16,00  
Anticipato [si] Tempo lungo [si]  
Servizio estivo [si] Trasporto [no]

---

Comune di Castelnovo ne' Monti  
**Scuola dell'infanzia FISM  
convenzionata Mater Dei**  
Via Enzo Bagnoli, 51/53 - Castelnovo  
ne' Monti  
tel. 0522 812354

Per Informazioni  
Rivolgersi alla scuola

Posti: [20] - Sezioni: [1]  
Personale educativo [2] ausiliario [1]  
Bambini accolti da [1 anno]  
Dal lunedì al venerdì, 8,00-16,00  
Anticipato [no] Tempo lungo [no]  
Servizio estivo [no] Trasporto [no]

---

Comune di Toano  
**Nido d'infanzia FISM  
convenzionato Giovanni Paolo II**  
Via Radici, 36 - Cerredolo di Toano  
tel. 0522 809342

Per Informazioni  
rivolgersi alla scuola

Posti: [24] - Sezioni: [2]  
Personale educativo [3] ausiliario [2]  
Bambini accolti dai [12 mesi]  
Dal lunedì al venerdì, 7,30-16,00  
Anticipato [no] Tempo lungo [no]  
Servizio estivo [no] Trasporto [si]

# ambito territoriale di castelnovo monti

## servizi integrativi

---

Comune di Castelnovo ne' Monti

**Centro bambini e genitori  
Comunale Ludovico**

Via F.lli Cervi, 6 -Castelnovo ne' Monti  
tel. 0522 610239

Per Informazioni

Ufficio Scuola Comune di Castelnovo  
ne' Monti - Via Roma, 4  
tel. 0522 610241 fax 0522 610275

Posti: [15] - Sezioni: [1]

Personale educativo [1] ausiliario [1]

Bambini accolti dai [18 mesi]

Aperto **mercoledì, 16,30-18,30** e  
**sabato, 8,30-12,30**

Anticipato [no] Tempo lungo [no]

Servizio estivo [no] Trasporto [no]

---

# ambito territoriale di castelnovo monti scuole dell'infanzia

---

Comune di Busana  
**Scuola dell'Infanzia Statale  
Busana**

Via Canevari -Busana  
tel. 0522 891115

Per Informazioni  
Istituto Comprensivo L.Ariosto  
tel.0522 891150 fax 0522 891387  
mail: istitutocompbusana@libero.it

Posti: [29] - Sezioni: [1]  
Personale educativo [2] ausiliario [2]  
Bambini accolti dai [3 anni]  
Dal lunedì al venerdì, 8,00-16,00  
Anticipato [no] Tempo lungo [no]  
Servizio estivo [no] Trasporto [si]

---

Comune di Carpineti  
**Scuola dell'Infanzia FISM  
convenzionata Amorotti Bazzani**  
Via S.Prospiero, 38 -Carpineti  
tel. 0522 816210

Per Informazioni  
rivolgersi alla scuola o alla parrocchia  
tel.0522 618230

Posti: [40] - Sezioni: [1]  
Personale educativo [2] ausiliario [1]  
Bambini accolti dai [3 anni]  
Dal lunedì al venerdì, 9,00-16,00  
Anticipato [si] Tempo lungo [si]  
Servizio estivo [no] Trasporto [si]

---

Comune di Carpineti  
**Scuola dell'Infanzia Statale  
Arcobaleno**

Via G.di Vittorio -Carpineti  
tel. 0522 618184

Per Informazioni  
Istituto Comprensivo Carpineti  
Via Crispi, 38  
tel.0522 618418 fax 0522 718477  
mail: icompcarpineti@tin.it

Posti: [50] - Sezioni: [2]  
Personale educativo [2] ausiliario[4]  
Bambini accolti dai [3 anni]  
Dal lunedì al venerdì, 8,00-16,00  
Anticipato [si] Tempo lungo [no]  
Servizio estivo [no] Trasporto [si]

Comune di Carpineti  
**Scuola dell'Infanzia Statale  
 Casette**

Via Ronteruolo, 52 -Carpineti  
 tel. 0522 893329

Per Informazioni  
 Istituto Comprensivo Carpineti  
 Via Crispi, 38  
 tel.0522 618418 fax 0522 718477  
 mail: icompcarpineti@tin.it

Posti: [28] - Sezioni: [1]  
 Personale educativo [2] ausiliario [3]  
 Bambini accolti dai [3 anni]  
 Dal lunedì al venerdì, 8,55-16,30  
 Anticipato [no] Tempo lungo [no]  
 Servizio estivo [no] Trasporto [si]

Comune di Casina  
**Scuola dell'Infanzia Statale  
 Giorgio Gregori**

Via Simonini - Casina  
 tel. 0522 609020

Per Informazioni  
 Istituto Comprensivo Giorgio Gregori  
 Via Caduti per la Libertà, 17 - Casina  
 tel. e fax 0522 609185  
 mail: scuolafermi.casina@libero.it

Posti: [56] - Sezioni: [2]  
 Personale educativo [4] ausiliario[4]  
 Bambini accolti dai [3 anni]  
 Dal lunedì al venerdì, 8,00-16,00  
 Anticipato [si] Tempo lungo [si]  
 Servizio estivo [no] Trasporto [si]

Comune di Casina  
**Scuola dell'Infanzia Statale  
 Giorgio Gregori**

Via Paullo - Costaferrata, 1 -Casina  
 tel. 0522 600810

Per Informazioni  
 Istituto Comprensivo Giorgio Gregori  
 Via Caduti per la Libertà, 17 - Casina  
 tel. e fax 0522 609185  
 mail: scuolafermi.casina@libero.it

Posti: [28] - Sezioni: [1]  
 Personale educativo [2] ausiliario [4]  
 Bambini accolti dai [3 anni]  
 Dal lunedì al venerdì, 8,00-16,00  
 Anticipato [si] Tempo lungo [si]  
 Servizio estivo [no] Trasporto [si]

Comune di Casina  
**Scuola dell'Infanzia FISM  
 convenzionata Sacro Cuore**

Via Chiesa, 2 -Casina  
 tel. 0522 609880

Per Informazioni  
 rivolgersi alla scuola

Posti: [53] - Sezioni: [2]  
 Personale educativo [7] ausiliario [1]  
 Bambini accolti dai [3 anni]  
 Dal lunedì al venerdì, 8,00-16,00  
 Anticipato [si] Tempo lungo [si]  
 Servizio estivo [si] Trasporto [si]

Comune di Castelnuovo ne' Monti  
**Scuola dell'Infanzia Fism  
convenzionata Mater Dei**  
Via E. Bagnoli, 51/53 - Castelnuovo  
ne' Monti  
tel. 0522 812354

Posti: [95] - Sezioni: [4]  
Personale educativo [6] ausiliario [2]  
Bambini accolti dai [3 anni]  
Dal lunedì al venerdì, 8,00-16,00  
Anticipato [si] Tempo lungo [si]  
Servizio estivo [si] Trasporto [si]

Per Informazioni  
rivolgersi alla scuola

---

Comune di Castelnuovo ne' Monti  
**Scuola dell'Infanzia Statale  
Capoluogo**  
Via F.lli Cervi, 6 - Castelnuovo ne' Monti  
tel. 0522 612333

Posti: [150] - Sezioni: [9]  
Personale educativo [16] ausiliario[3]  
Bambini accolti dai [3 anni]  
Dal lunedì al venerdì, 8,30-16,30  
Anticipato [si] Tempo lungo [no]  
Servizio estivo [si] Trasporto [si]

Per Informazioni  
Direzione Didattica di Castelnuovo ne'  
Monti - Via Dante, 8  
tel. e fax 0522 812350  
mail: giovanniventi3@tin.it

---

Comune di Castelnuovo ne' Monti  
**Scuola dell'Infanzia Statale  
W. Manfredi**  
Via Mazzini, 9 - Felina di Castelnuovo  
ne' Monti - tel. 0522 814333

Posti: [70] - Sezioni: [3]  
Personale educativo [8] ausiliario[2]  
Bambini accolti dai [3 anni]  
Dal lunedì al venerdì, 8,00-16,00  
Anticipato [si] Tempo lungo [no]  
Servizio estivo [no] Trasporto [si]

Per Informazioni  
Direzione Didattica di Castelnuovo ne'  
Monti - Via Dante, 8  
tel. e fax 0522 812350  
mail: giovanniventi3@tin.it

---

Comune di Collagna  
**Scuola dell'Infanzia Statale  
Collagna**  
Piazzale Cairoli, 2 - Collagna  
tel. 0522 897122

Posti: [20] - Sezioni: [1]  
Personale educativo [2] ausiliario[2]  
Bambini accolti dai [3 anni]  
Dal lunedì al venerdì, 8,00-16,00  
Anticipato [no] Tempo lungo [no]  
Servizio estivo [no] Trasporto [si]

Per Informazioni  
Istituto Comprensivo di Busana  
Via del Sasso, 3  
tel. e fax 0522 891150  
mail: istitutocompbusana@libero.it

Comune di Ligonchio  
**Scuola dell'Infanzia Statale Ligonchio**

Via della Pioppa, 6 -Ligonchio  
 tel. 0522 899231

Per Informazioni  
 Istituto Comprensivo Ariosto di Busana  
 Via Sasso, 3  
 tel. 0522 891150 fax 0522891387  
 mail: istitutocompbusana@libero.it

Posti: [30] - Sezioni: [1]  
 Personale educativo [2] ausiliario[1]  
 Bambini accolti dai [3 anni]  
 Dal lunedì al venerdì, 8,30-16,30  
 Anticipato [no] Tempo lungo [no]  
 Servizio estivo [no] Trasporto [si]

Comune di Ramiseto  
**Scuola dell'Infanzia Statale Ramiseto**

Via Campogrande, 13 -Ramiseto  
 tel. 0522 817164

Per Informazioni  
 Istituto Comprensivo Ariosto di Busana  
 Via Sasso, 3  
 tel. 0522 891150 fax 0522 891387  
 mail: istitutocompbusana@libero.it

Posti: [25] - Sezioni: [1]  
 Personale educativo [2] ausiliario[2]  
 Bambini accolti dai [3 anni]  
 Dal lunedì al venerdì, 8,00-16,00  
 Anticipato [no] Tempo lungo [no]  
 Servizio estivo [no] Trasporto [si]

Comune di Toano  
**Scuola dell'Infanzia Statale Cavola**

Via S. Michele, 6 -Cavola di Toano  
 tel. 0522 806508

Per Informazioni  
 Istituto Comprensivo U.Foscolo di Toano  
 Via Matilde di Canossa, 23  
 tel. 0522 805127 fax 0522 805112  
 mail: segreteria.foscolo@tin.it

Posti: [43] - Sezioni: [2]  
 Personale educativo [4] ausiliario[2]  
 Bambini accolti dai [3 anni]  
 Dal lunedì al venerdì, 8,30-16,30  
 Anticipato [si] Tempo lungo [no]  
 Servizio estivo [no] Trasporto [si]

Comune di Toano  
**Scuola dell'Infanzia FISM Convenzionata Giovanni Paolo II**

Via Radici, 36 -Ceredolo di Toano  
 tel. 0522 809342

Posti: [30] - Sezioni: [1]  
 Personale educativo [2] ausiliario[2]  
 Bambini accolti dai [3 anni]  
 Dal lunedì al venerdì, 7,30-16,00  
 Anticipato [no] Tempo lungo [no]  
 Servizio estivo [no] Trasporto [si]

Per Informazioni  
 rivolgersi alla scuola



Comune di Toano  
**Scuola dell'Infanzia Statale Quara**

Via Dolo, 2 - Quara di Toano  
tel. 0522 808500

Per Informazioni

Istituto Comprensivo U.Foscolo di Toano  
Via Matilde di Canossa, 23  
tel. 0522 805127 fax 0522 805112  
mail: segreteria.foscolo@tin.it

Posti: [11] - Sezioni: [1]  
Personale educativo [2] ausiliario[2]  
Bambini accolti dai [3 anni]  
Dal lunedì al venerdì, 8,30-16,30  
Anticipato [si] Tempo lungo [no]  
Servizio estivo [no] Trasporto [si]

Comune di Toano  
**Scuola dell'Infanzia Statale Toano**

Via Corso Trieste, 56 -Toano  
tel. 0522 805200

Per Informazioni

Istituto Comprensivo U.Foscolo di Toano  
Via Matilde di Canossa, 23  
tel. 0522 805127 fax 0522 805112  
mail: segreteria.foscolo@tin.it

Posti: [38] - Sezioni: [2]  
Personale educativo [5] ausiliario[2]  
Bambini accolti dai [3 anni]  
Dal lunedì al venerdì, 8,30-16,30  
Anticipato [si] Tempo lungo [no]  
Servizio estivo [no] Trasporto [si]

Comune di Vetto  
**Scuola dell'Infanzia Statale Giovanni XXIII**

P.zza P. Nobili, 1 -Vetto  
tel. 0522 815330

Per Informazioni

Istituto Comprensivo Castelnuovo ne' Monti  
Via Sozzi, 1  
tel. e fax 0522 812342  
mail: icbismantova@libero.it

Posti: [30] - Sezioni: [2]  
Personale educativo [4] ausiliario[1]  
Bambini accolti dai [3 anni]  
Dal lunedì al venerdì, 8,00-16,00  
Anticipato [si] Tempo lungo [no]  
Servizio estivo [no] Trasporto [si]

Comune di Villa Minozzo  
**Scuola dell'Infanzia Statale Case Bagatti**

Via Case Bagatti, 1 - Asta di Villa Minozzo - tel. 0522 800401

Per Informazioni

Istituto Comprensivo di Villa Minozzo  
C.so Prampa, 7  
tel. 0522 801115 fax 0522 720449  
mail: icvillaminozzo@libero.it

Posti: [28] - Sezioni: [1]  
Personale educativo [2] ausiliario [1]  
Bambini accolti dai [3 anni]  
Dal lunedì al venerdì, 8,00-16,30  
Anticipato [no] Tempo lungo [si]  
Servizio estivo [no] Trasporto [si]

Comune di Villa Minozzo  
**Scuola dell'Infanzia FISM  
convenzionata**  
**Dr. Angelo Iori e Maria Olmi**  
C.so Prampa, 15 - Villa Minozzo  
tel. 0522 801310

Posti: [45] - Sezioni: [2]  
Personale educativo [3] ausiliario [1]  
Bambini accolti dai [3 anni]  
Dal lunedì al venerdì, 8,00-16,00  
Anticipato [si] Tempo lungo [no]  
Servizio estivo [no] Trasporto [si]

Per Informazioni  
rivolgersi alla scuola

Comune di Villa Minozzo  
**Scuola dell'Infanzia Statale  
Osvaldo Caselli**  
Via Don Fontana, 2 - Minozzo di Villa  
Minozzo - tel. 0522 801093

Posti: [28] - Sezioni: [1]  
Personale educativo [2] ausiliario [1]  
Bambini accolti dai [3 anni]  
Dal lunedì al venerdì, 8,00-16,15  
Anticipato [si] Tempo lungo [no]  
Servizio estivo [no] Trasporto [si]

Per Informazioni  
Istituto Comprensivo di Villa Minozzo  
C.so Prampa, 7  
tel. 0522 801115 fax 0522 720449  
mail: icvillaminozzo@libero.it

# ambito territoriale di correggio

## nidi d'infanzia

---

Comune di Campagnola Emilia

**Nido d'Infanzia Comunale  
Girotondo**

Via C.Marx, 5 -Campagnola Emilia  
tel. 0522 669180

Per Informazioni

Ufficio Scuola Comune di Campagnola  
Emilia - Piazza Roma, 12  
tel. 0522 753358 fax 0522 753358  
mail:culturali@comune.campagnola-emilia.re.it

Posti: [52] - Sezioni: [3]

Personale educativo [8] ausiliario [3]

Bambini accolti dai [3 mesi]

Dal lunedì al venerdì, 8,30-16,00

Anticipato [si] Tempo lungo [si]

Servizio estivo [si] Trasporto [no]

---

Comune di Correggio

**Nido d'Infanzia Comunale Gramsci**

Via Gambara, 12 -Correggio  
tel. 0522 631214

Per Informazioni

Istituzione Servizi Educativi, scolastici  
culturali e sportivi (ISECS) Comune di  
Correggio - Via della Repubblica, 8  
tel. 0522 732064 Fax 0522 631406  
mail: isecs@comune.correggio.re.it

Posti: [64] - Sezioni: [4]

Personale educativo [9] ausiliario [5]

Bambini accolti dai [3 mesi]

Dal lunedì al venerdì, 8,45-16,00

Anticipato [si] Tempo lungo [si]

Servizio estivo [si] Trasporto [no]

---

Comune di Correggio

**Nido d'Infanzia Lamizzo Re**

Via Lemizzone, 19/b -Lemizzone di  
Correggio  
tel. 0522 736010

Per Informazioni

Istituzione servizi Educativi, Scolastici,  
culturali e sportivi (Isecs) Comune di  
Correggio - Via della Repubblica, 8  
tel. 0522 732064 Fax 0522 632562  
mail: isecs@comune.correggio .re.it

Posti: [27] - Sezioni: [2]

Personale educativo [2] ausiliario [1]

Bambini accolti dai [12 mesi]

Dal lunedì al venerdì, 9,00-16,00

Anticipato [si] Tempo lungo [si]

Servizio estivo [si] Trasporto [no]

Comune di Correggio  
**Nido d'Infanzia convenzionato  
Melograno**  
Via Mandriolo superiore - Correggio  
tel. 0522 641870

Posti: [63] - Sezioni: [3]  
Personale educativo [8] ausiliario [3]  
Bambini accolti dai [13 mesi]  
Dal lunedì al venerdì, 7,30-13,30  
Anticipato [no] Tempo lungo [no]  
Servizio estivo [no] Trasporto [no]

Per Informazioni  
Istituzione Servizi Educativi, scolastici  
culturali e sportivi (ISECS) Comune di  
Correggio - Via della Repubblica, 8  
tel. 0522 732064 Fax 0522 632562

Comune di Correggio  
**Nido d'Infanzia Comunale  
Mongolfiera**  
Piazzale Ruozzi, 4 -Correggio  
tel. 0522 631253

Posti: [66] - Sezioni: [4]  
Personale educativo [9] ausiliario [4]  
Bambini accolti dai [3 mesi]  
Dal lunedì al venerdì, 8,45-16,00  
Anticipato [si] Tempo lungo [si]  
Servizio estivo [si] Trasporto [no]

Per Informazioni  
Istituzione Servizi Educativi, scolastici  
culturali e sportivi (ISECS) Comune di  
Correggio -Via della Repubblica,8  
tel. 0522 732064 Fax 0522 631406

Comune di Correggio  
**Nido d'Infanzia Comunale Pinocchio**  
Via Riccò, 9 -Fosdondo di Correggio  
tel. 0522 690176

Posti: [34] - Sezioni: [2]  
Personale educativo [5] ausiliario [2]  
Bambini accolti dai [12 mesi]  
Dal lunedì al venerdì, 8,45-16,00  
Anticipato [si] Tempo lungo [no]  
Servizio estivo [no] Trasporto [no]

Per Informazioni  
Istituzione Servizi Educativi, scolastici  
culturali e sportivi (ISECS) Comune di  
Correggio- Via della Repubblica, 8  
tel. 0522 732064 fax 0522 631406  
mail: isecs@comune.correggio.re.it

Comune di Fabbrico  
**Nido d'Infanzia Comunale  
Bolle di sapone**  
Via Trento, 3 -Fabbrico  
tel. 0522 665603

Posti: [37] - Sezioni: [2]  
Personale educativo [4] ausiliario [2]  
Bambini accolti dai [9 mesi]  
Dal lunedì al venerdì, 8,00-16,00  
Anticipato [si] Tempo lungo [si]  
Servizio estivo [si] Trasporto [no]

Per Informazioni  
URP Comune di Fabbrico - Via Roma, 35  
tel. 0522 751935 fax 0522 665368  
mail: urp@comune.fabbrico.re.it

Comune di Rio Saliceto  
**Nido d'Infanzia convenzionato  
Il Girasole**

Via C.Marx, 8/a -Rio Saliceto  
tel. 0522 648197

Per Informazioni

Ufficio scuola Comune di Rio Saliceto  
Piazza Carducci, 18  
tel. 0522 647830 fax 0522 647822  
mail: scuola@comune.riosaliceto.re.it

Posti: [42] - Sezioni: [3]  
Personale educativo [6] ausiliario [3]  
Bambini accolti dai [12 mesi]  
Dal lunedì al venerdì, 7,30-16,30  
Anticipato [no] Tempo lungo [si]  
Servizio estivo [si] Trasporto [no]

Comune di Rolo  
**Nido d'Infanzia convenzionato  
Il Sorriso**

Via G.Galilei, 38 -Rolo  
tel. 0522 658193

Per Informazioni

rivolgersi alla scuola

Posti: [44] - Sezioni: [2]  
Personale educativo [4] ausiliario [1]  
Pasto [si]  
Bambini accolti dai [8 mesi]  
Dal lunedì al venerdì, 8,00-16,00  
Anticipato [si] Tempo lungo [si]  
Servizio estivo [no] Trasporto [no]

Comune di San Martino in Rio  
**Nido d'Infanzia Comunale  
La gazza ladra**  
Via Erbosa -Gazzata di S.Martino in Rio  
tel. 0522 696525

Per Informazioni

Ufficio Servizi alla persona Comune di  
San Martino in Rio - Piazza Martiri, 2  
tel. 0522 636718 fax 0522 636732

Posti: [32] - Sezioni: [2]  
Personale educativo [5] ausiliario [2]  
Bambini accolti dai [12 mesi]  
Dal lunedì al venerdì, 8,30-13,00  
Anticipato [si] Tempo lungo [no]  
Servizio estivo [si] Trasporto [no]

Comune di San Martino in Rio  
**Nido d'Infanzia Comunale  
Peter Pan**

Via Curiel, 15 -S.Martino in Rio  
tel. 0522 698697

Per Informazioni

Ufficio Servizi alla persona Comune di  
San Martino in Rio - Piazza Martiri, 2  
tel. 0522 636718 fax 0522 636732  
mail:servizipersona@comune.sanmartinoinrio.re.it

Posti: [70] - Sezioni: [4]  
Personale educativo [11] ausiliario[5]  
Bambini accolti dai [3 mesi]  
Dal lunedì al venerdì, 8,30-16,00  
Anticipato [si] Tempo lungo [si]  
Servizio estivo [si] Trasporto [no]

# ambito territoriale di correggio

## sezioni primavera

Comune di Campagnola Emilia  
**Sezione Primavera FISM  
convenzionata G.Paolo II**  
Via Prampolini, 8 -Campagnola Emilia  
Tel. 0522 669166

Per Informazioni  
rivolgersi alla scuola

Posti: [14] - Sezioni: [1]  
Personale educativo [2] ausiliario [1]  
Bambini accolti dai [21 mesi]  
Dal lunedì al venerdì, 8,00-16,00  
Anticipato [si] Tempo lungo [si]  
Servizio estivo [si] Trasporto [si]

Comune di Fabbrico  
**Sezione Primavera  
FISM convenzionata  
Archimede Landini**  
P.zza V.Veneto, 8 -Fabbrico  
Tel. 0522 665279

Per Informazioni  
Segreteria della canonica

Posti: [13] - Sezioni: [1]  
Personale educativo [2] ausiliario [1]  
Bambini accolti dai [2 anni]  
Dal lunedì al venerdì, 8,00-16,00  
Anticipato [si] Tempo lungo [si]  
Servizio estivo [no] Trasporto [no]

Comune di Rolo  
**Sezione Primavera  
FISM convenzionata  
Parrocchiale di Rolo**  
P.zza Libertà, 7 -Rolo  
Tel. 0522 666260

Per Informazioni  
Parrocchia di San Zenone  
C.so Repubblica, 73 -Rolo  
tel. e fax 0522 666188

Posti: [9] - Sezioni: [1]  
Personale educativo [5] ausiliario [7]  
Bambini accolti dai [2 anni]  
Dal lunedì al venerdì, 7,30-16,30  
Anticipato [si] Tempo lungo [no]  
Servizio estivo [si] Trasporto [no]

# ambito territoriale di correggio

## servizi integrativi

---

Comune di Correggio  
**Centro bambini e genitori  
Comunale Ambarabà**  
Via Mandriolo Sup., 6/A -Correggio  
Tel. 0522 641870

Per Informazioni  
Istituzione Servizi Educativi, scolastici  
culturali e sportivi (ISECS) Comune  
di Correggio- Via della Repubblica, 8  
tel. 0522 732064 fax 0522 631406

---

Comune di Fabbrico  
**Spazio bambini Comunale  
Bolle di Sapone**  
Via Trento, 14 -Fabbrico  
Tel. 0522 665603

Per Informazioni  
URP Comune di Fabbrico  
Via Roma, 35 - Fabbrico  
tel.0522 751935 fax 0522 665368  
mail: [urp@comune.fabbrico.re.it](mailto:urp@comune.fabbrico.re.it)

Posti: [30] - Sezioni: [2]  
Personale educativo [2] ausiliario [1]  
Bambini accolti dai [15 mesi]  
Aperto **mercoledì** e **giovedì**,  
**16,30-18,30**  
Anticipato [no] Tempo lungo [no]  
Servizio estivo [no] Trasporto [no]

---

Posti: [37] - Sezioni: [2]  
Personale educativo [4] ausiliario [2]  
Bambini accolti dai [12 mesi]  
Dal **lunedì** al **venerdì**, **8,00-13,00**  
Anticipato [no] Tempo lungo [no]  
Servizio estivo [si] Trasporto [no]

# ambito territoriale di correggio

## scuole dell'infanzia

Comune di Campagnola Emilia

**Scuola dell'Infanzia**

**FISM convenzionata**

**Anita Bedogni Fontanesi**

Via Prampolini, 8 - Campagnola Emilia

Tel. 0522 669166

Posti: [90] - Sezioni: [3]

Personale educativo [5] ausiliario [1]

Bambini accolti dai [3 anni]

Dal lunedì al venerdì, 8,00-16,00

Anticipato [si] Tempo lungo [si]

Servizio estivo [si] Trasporto [si]

Per Informazioni  
rivolgersi alla scuola

Comune di Campagnola Emilia

**Scuola dell'Infanzia convenzionata**

**Anselperga**

Via Cattania, 4 - Campagnola Emilia

Tel. 0522 750164

Posti: [75] - Sezioni: [3]

Personale educativo [6] ausiliario [2]

Bambini accolti dai [3 anni]

Dal lunedì al venerdì, 9,00-16,00

Anticipato [si] Tempo lungo [si]

Servizio estivo [si] Trasporto [no]

Per Informazioni  
Uff.Scuola Comune di Campagnola Emilia  
Via Vettigano,6 - tel. 0522 669844  
mail:  
biblioteca@comune.campagnola-emilia.re.it

Comune di Correggio

**Scuola dell'Infanzia Arcobaleno**

Via Geminiola, 2 - S.Martino Piccolo di

Correggio -Tel. 0522 631177

Posti: [78] - Sezioni: [3]

Personale educativo [6] ausiliario [3]

Bambini accolti dai [3 anni]

Dal lunedì al venerdì, 8,45-16,00

Anticipato [si] Tempo lungo [si]

Servizio estivo [si] Trasporto [si]

Per Informazioni  
ISECS Comune di Correggio- Via della  
Repubblica, 8  
tel. 0522 732064 fax 0522 631406  
mail: isecs@comune.correggio.re.it



Comune di Correggio  
**Scuola dell'Infanzia Statale C.Collodi**  
Via Riccò, 9 - Fosdondo di Correggio  
Tel. 0522 690528

Per Informazioni  
Segreteria Direzione Didattica di  
Correggio e S.Martino in Rio  
Via C. Ippolito, 16/A  
tel. 0522 692433 fax 0522 644170  
mail: s.martino.correggio@libero.it

Posti: [150] - Sezioni: [6]  
Personale educativo [14] ausiliario [5]  
Bambini accolti dai [3 anni]  
Dal lunedì al venerdì, 8,15-16,15  
Anticipato [si] Tempo lungo [si]  
Servizio estivo [si] Trasporto [si]

Comune di Correggio  
**Scuola dell'Infanzia Comunale  
G. Mandriolo**  
Via Mandriolo Sup., 8 - Correggio  
Tel. 0522 693442

Per Informazioni  
ISECS Comune di Correggio - Via della  
Repubblica, 8  
tel. 0522 732064 fax 0522 631406

Posti: [78] - Sezioni: [3]  
Personale educativo [6] ausiliario [3]  
Bambini accolti dai [3 anni]  
Dal lunedì al venerdì, 8,45-16,00  
Anticipato [si] Tempo lungo [si]  
Servizio estivo [si] Trasporto [si]

Comune di Correggio  
**Scuola dell'Infanzia Comunale  
G. Margherite**  
P.le Ruozi, 2 -Correggio -  
Tel. 0522 693266

Per Informazioni  
ISECS Comune di Correggio- Via della  
Repubblica, 8  
tel. 0522 732064 fax 0522 631406  
mail: isecs@comune.correggio.re.it

Posti: [78] - Sezioni: [3]  
Personale educativo [6] ausiliario [3]  
Bambini accolti dai [3 anni]  
Dal lunedì al venerdì, 8,45-16,00  
Anticipato [si] Tempo lungo [si]  
Servizio estivo [si] Trasporto [si]

Comune di Correggio  
**Scuola dell'Infanzia FISM  
convenzionata  
Giovanni e Margherita Recordati**  
Via V. Gambara, 35 -Correggio  
0522 693257

Per Informazioni  
rivolgersi alla scuola

Posti: [138] - Sezioni: [5]  
Personale educativo [10] ausiliario [5]  
Bambini accolti dai [3 anni]  
Dal lunedì al venerdì, 8,00-16,30  
Anticipato [si] Tempo lungo [no]  
Servizio estivo [si] Trasporto [no]

Comune di Correggio  
**Scuola dell'Infanzia FISM  
convenzionata San Tommaso  
d'Aquino**

Via V. Contarelli, 5 -Correggio  
Tel. 0522 692782

Per Informazioni  
rivolgersi alla scuola

Posti: [85] - Sezioni: [4]  
Personale educativo [5] ausiliario [3]  
Bambini accolti dai [3 anni]  
Dal lunedì al venerdì, 8,00-16,30  
Anticipato [si] Tempo lungo [si]  
Servizio estivo [no] Trasporto [no]

Comune di Correggio  
**Scuola dell'Infanzia  
FISM convenzionata  
Santa Maria Assunta**  
Via P. Pontuto, 4 -Prato di Correggio  
Tel. 0522 696344

Per Informazioni  
rivolgersi alla scuola

Posti: [80] - Sezioni: [3]  
Personale educativo [6] ausiliario [3]  
Bambini accolti dai [3 anni]  
Dal lunedì al venerdì, 8,00-16,00  
Anticipato [si] Tempo lungo [si]  
Servizio estivo [no] Trasporto [si]

Comune di Fabbrico  
**Scuola dell'Infanzia convenzionata  
27 Febbraio**  
Via Trento, 14 - Fabbrico  
Tel. 0522 665603

Per Informazioni  
Ufficio Scuola Comune di Fabbrico  
Via Roma, 35  
tel. 0522 751911 fax 0522 665368  
mail: servizio.persona@comune.fabbrico.re.it

Posti: [75] - Sezioni: [3]  
Personale educativo [7] ausiliario [3]  
Bambini accolti dai [3 anni]  
Dal lunedì al venerdì, 7,30-16,00  
Anticipato [si] Tempo lungo [si]  
Servizio estivo [si] Trasporto [no]

Comune di Fabbrico  
**Scuola dell'Infanzia  
FISM convenzionata  
Archimede Landini**  
P.zza V.Veneto, 8 -Fabbrico  
Tel. 0522 665279

Per Informazioni  
Segreteria della canonica

Posti: [50] - Sezioni: [2]  
Personale educativo [2] ausiliario [2]  
Bambini accolti dai [3 anni]  
Dal lunedì al venerdì, 8,00-16,00  
Anticipato [si] Tempo lungo [si]  
Servizio estivo [no] Trasporto [no]

Comune di FabbriCo  
**Scuola dell'Infanzia Statale FabbriCo**  
Via Don Sturzo -FabbriCo  
Tel. 0522 665538

Per Informazioni  
Istituto Comprensivo I.Calvino di  
FabbriCo e Rolo  
Via E.De Amicis, 32 -FabbriCo  
tel. e fax 0522 665154  
mail: ist.comp.fabbriCo@libero.it

Posti: [75] - Sezioni: [3]  
Personale educativo [6] ausiliario [3]  
Bambini accolti dai [3 anni]  
Dal lunedì al venerdì, 8,00-16,00  
Anticipato [si] Tempo lungo [si]  
Servizio estivo [si] Trasporto [no]

Comune di Rio Saliceto  
**Scuola dell'Infanzia Statale  
La Coccinella**  
Via K.Marx -Rio Saliceto  
Tel. 0522 649322

Per Informazioni  
Istituto Comprensivo di Campagnola  
Emilia e Rio Saliceto -Via Gramsci, 3  
tel. e fax 0522 669167  
mail: segreteria@iccrs.it

Posti: [112] - Sezioni: [4]  
Personale educativo [8] ausiliario [4]  
Bambini accolti dai [3 anni]  
Dal lunedì al venerdì, 8,00-16,00  
Anticipato [si] Tempo lungo [si]  
Servizio estivo [si] Trasporto [no]

Comune di Rio Saliceto  
**Scuola dell'Infanzia  
FISM convenzionata  
Wildmer Biagini**  
Via dei Martiri, 19 -Rio Saliceto  
Tel. 0522 649820

Per Informazioni  
rivolgersi alla scuola

Posti: [90] - Sezioni: [4]  
Personale educativo [6] ausiliario [3]  
Bambini accolti dai [3 anni]  
Dal lunedì al venerdì, 8,00-16,00  
Anticipato [si] Tempo lungo [si]  
Servizio estivo [si] Trasporto [si]

Comune di Rolo  
**Scuola dell'Infanzia  
FISM convenzionata  
Parrocchiale di Rolo**  
P.zza Libertà, 7 -Rolo  
Tel. 0522 666260

Per Informazioni  
Parrocchia San Zenone  
C.so Repubblica, 73 -Rolo  
tel. e fax 0522 666188

Posti: [51] - Sezioni: [2]  
Personale educativo [5] ausiliario [7]  
Bambini accolti dai [3 anni]  
Dal lunedì al venerdì, 8,00-16,30  
Anticipato [si] Tempo lungo [no]  
Servizio estivo [si] Trasporto [no]

Comune di Rolo  
**Scuola dell'Infanzia Statale Sinfonia**  
Via XXV Aprile, 5 -Rolo  
Tel. 0522 666113

Per Informazioni  
Istituto Comprensivo I. Calvino di  
Fabbrico e Rolo  
Via E. De Amicis, 32 -Fabbrico  
tel. 0522 650368 fax 0522 665154  
mail: ist.comp.fabbrico@libero.it

Posti: [75] - Sezioni: [3]  
Personale educativo [6] ausiliario [3]  
Bambini accolti dai [3 anni]  
Dal lunedì al venerdì, 8,00-16,00  
Anticipato [si] Tempo lungo [no]  
Servizio estivo [si] Trasporto [no]

Comune di S.Martino in Rio  
**Scuola dell'Infanzia Statale A.D'Este**  
Via Manicardi, 8 -S.Martino in Rio  
Tel. 0522 698470

Per Informazioni  
Dir. Didattica di Correggio e S. Martino  
in Rio -Via C. Ippolito, 16/A Correggio  
tel.0522 692433 fax 0522 644170  
mail: s.martino.correggio@libero.it

Posti: [100] - Sezioni: [4]  
Personale educativo [10] ausiliario [3]  
Bambini accolti dai [3 anni]  
Dal lunedì al venerdì, 8,00-16,00  
Anticipato [si] Tempo lungo [si]  
Servizio estivo [no] Trasporto [no]

Comune di S.Martino in Rio  
**Scuola dell'Infanzia Statale Le Corti**  
Via Ferioli, 46 -S.Martino in Rio  
Tel. 0522 636154

Per Informazioni  
Dir. Didattica di Correggio e S.Martino  
in Rio -Via C. Ippolito, 16/A Correggio  
tel.0522 692433 fax 0522 644170  
mail: s.martino.correggio@libero.it

Posti: [78] - Sezioni: [3]  
Personale educativo [6] ausiliario [3]  
Bambini accolti dai [3 anni]  
Dal lunedì al venerdì, 8,30-16,00  
Anticipato [si] Tempo lungo [si]  
Servizio estivo [si] Trasporto [si]

Comune di S.Martino in Rio  
**Scuola dell'Infanzia  
FISM convenzionata  
Regina Pacis**  
Via Rivone, 25 -S.Martino in Rio  
Tel. 0522 698242

Per Informazioni  
rivolgersi alla scuola

Posti: [125] - Sezioni: [5]  
Personale educativo [10] ausiliario [3]  
Bambini accolti dai [3 anni]  
Dal lunedì al venerdì, 7,30-16,30  
Anticipato [no] Tempo lungo [no]  
Servizio estivo [no] Trasporto [no]

# ambito territoriale di montecchio

## nidi d'infanzia

---

Comune di Bibbiano

**Nido d'Infanzia convenzionato**

Via A. De Gasperi, 49 -Barco di Bibbiano  
Tel. 0522 875844

Per Informazioni

Ufficio Scuola Comune di Bibbiano

P.zza D.Chiesa, 2 - Bibbiano

tel. 0522 253235

mail: ufficio.scuola@comune.bibbiano.re.it

Posti: [74] - Sezioni: [4]

Personale educativo [12] ausiliario [4]

Bambini accolti dai [9 mesi]

Dal lunedì al venerdì, 7,30-16,00

Anticipato [si] Tempo lungo [si]

Servizio estivo [si] Trasporto [no]

---

Comune di Campegine

**Nido d'Infanzia Comunale Aquilone**

Via A.Moro, 20 -Campegine  
Tel. 0522 677869

Per Informazioni

Centro Culturale "I Cantoni" sede  
dell'Uff.Scuola Comune di Campegine

Via Amendola, 49

tel. 0522 677905 fax 0522 677908

mail: biblioteca@comune.campegine.re.it

Posti: [34] - Sezioni: [2]

Personale educativo [6] ausiliario [3]

Bambini accolti dai [12 mesi]

Dal lunedì al venerdì, 7,30-16,00

Anticipato [no] Tempo lungo [si]

Servizio estivo [si] Trasporto [no]

---

Comune di Cavriago

**Nido d'Infanzia Comunale  
Le Betulle**

P.zza Don Milani, 2 -Cavriago  
Tel. 0522 371975

Per Informazioni

Ufficio Scuola del Comune di Cavriago

Piazza Don Dossetti, 1

tel. 0522 373454 fax 0522 575537

mail: scuola@comune.cavriago.re.it

Posti: [78] - Sezioni: [4]

Personale educativo [13] ausiliario [5]

Bambini accolti dai [9 mesi]

Dal lunedì al venerdì, 8,00-16,00

Anticipato [si] Tempo lungo [si]

Servizio estivo [si] Trasporto [no]

Comune di Gattatico  
**Nido d'Infanzia convenzionato  
Girasole**

Via Via P. Nenni, 1 -Praticello di  
Gattatico - Tel. 0522 678639

Per Informazioni  
Ufficio Scuola del Comune di Gattatico  
Piazza A. Cervi, 34  
tel. 0522 477920 fax 0522 678794  
mail: erminia.aimi@comune.gattatico.re.it

Posti: [32] - Sezioni: [2]  
Personale educativo [4] ausiliario [2]  
Bambini accolti dai [2 anni]  
Dal lunedì al venerdì, 8,00-16,00  
Anticipato [si] Tempo lungo [si]  
Servizio estivo [si] Trasporto [no]

Comune di Montecchio Emilia  
**Nido d'Infanzia Comunale  
Don Pasquino Borghi**

Via XX Aprile -Montecchio Emilia  
Tel. 0522 864811

Per Informazioni  
Ufficio Scuola Comune di Montecchio  
Emilia - Piazza Repubblica, 1  
tel. 0522 861859 fax 0522 863066  
mail: r.urnelli@comune.montecchio-emilia.re.it

Posti: [63] - Sezioni: [3]  
Personale educativo [9] ausiliario [in  
appalto]  
Bambini accolti dai [9 mesi]  
Dal lunedì al venerdì, 7,45-16,00  
Anticipato [si] Tempo lungo [si]  
Servizio estivo [si] Trasporto [no]

Comune di Sant'Ilario d'Enza  
**Nido d'Infanzia Comunale  
Girotondo**

Viale Cefalonia, 1/a -Sant'Ilario d'Enza  
Tel. 0522 672169

Per Informazioni  
Ufficio Scuola Comune di Sant'Ilario  
Via Roma, 84  
tel. 0522 902864 fax 0522 902890  
mail: scuola@comune.sant-ilario-d-enza.re.it

Posti: [73] - Sezioni: [4]  
Personale educativo [11] ausiliario [5]  
Bambini accolti dai [9 mesi]  
Dal lunedì al venerdì, 7,30-16,00  
Anticipato [no] Tempo lungo [si]  
Servizio estivo [si] Trasporto [no]

# ambito territoriale di montecchio

## sezioni primavera

Comune di Bibbiano  
**Sezione primavera**  
**FISM convenzionata**  
**Maria Ausiliatrice**  
Via E. Monti, 3 - Bibbiano  
Tel. 0522 881163

Posti: [20] - Sezioni: [1]  
Personale educativo [2] ausiliario[1]  
Bambini accolti dai [2 anni]  
Dal lunedì al venerdì, 8,00-16,30  
Anticipato [si] Tempo lungo [si]  
Servizio estivo [si] Trasporto [no]

Per Informazioni  
rivolgersi alla scuola

---

Comune di Campegine  
**Sezione primavera**  
**FISM convenzionata**  
**Parrocchiale Campegine e Caprara**  
Via IV Novembre, 2 - Campegine  
Tel. 0522 677592

Posti: [22] - Sezioni: [1]  
Personale educativo [2] ausiliario[1]  
Bambini accolti dai [2 anni]  
Dal lunedì al venerdì, 8,00-16,00  
Anticipato [si] Tempo lungo [si]  
Servizio estivo [no] Trasporto [no]

Per Informazioni  
rivolgersi alla scuola

---

Comune di Canossa  
**Sezione primavera**  
**FISM convenzionata**  
**San Giuseppe**  
Via A. Moro, 4 - Canossa  
Tel. 0522 878288

Posti: [10] - Sezioni: [1]  
Personale educativo [2] ausiliario[1]  
Bambini accolti dai [2 anni]  
Dal lunedì al venerdì, 8,00-16,00  
Anticipato [si] Tempo lungo [no]  
Servizio estivo [no] Trasporto [si]

Per Informazioni  
rivolgersi alla scuola

Comune di Gattatico  
**Sezione primavera**  
**FISM convenzionata**  
**San Giuseppe**  
Via Tonelli - Taneto di Gattatico  
tel. 0522 902187

Posti: [21] - Sezioni: [1]  
Personale educativo [2] ausiliario[2]  
Bambini accolti dai [2 anni]  
Dal lunedì al venerdì, 8,00-16,00  
Anticipato [si] Tempo lungo [si]  
Servizio estivo [si] Trasporto [si]

Per Informazioni  
rivolgersi alla scuola

---

Comune di San Polo d'Enza  
**Sezione nido e primavera**  
**convenzionata**  
**Mamma mara**  
Via Pontenovo, 4 - S. Polo d'Enza  
Tel. 0522 873377

Posti: [67] - Sezioni: [6]  
Personale educativo [19] ausiliario[5]  
Bambini accolti dai [12 mesi]  
Dal lunedì al venerdì, 8,30-16,00  
Anticipato [si] Tempo lungo [si]  
Servizio estivo [si] Trasporto [si]

Per Informazioni  
rivolgersi alla scuola



# ambito territoriale di montecchio

## servizi integrativi

---

Comune di Canossa  
**Centro Bambini e genitori  
convenzionato  
Spazio 0/3 anni**  
Via Val D'Enza Nord, 86 - Canossa

Posti: [30] - Gruppi: [2]  
Personale educativo [1] ausiliario [1]  
Bambini accolti da [0 a 3 anni]  
Dal lunedì al venerdì, 10,00-18,30  
Anticipato [no] Tempo lungo [no]  
Servizio estivo [no] Trasporto [no]

Per Informazioni  
Ufficio Scuola Comune di Canossa  
Piazza Matteotti, 28  
tel. 0522 878111 fax 0522 878050  
mail: sociale@comune.canossa.re.it

---

Comune di Cavriago  
**Centro Bambini e genitori Comunale  
Centro Bambini**  
Piazza Don Milani, 2 - Cavriago  
Tel. 0522 575357

Posti: [35] - Gruppi: [4]  
Personale educativo [1] ausiliario [1]  
Bambini accolti dai [6 mesi]  
Aperto uno o due giorni a settimana,  
15,30-18,00  
Anticipato [no] Tempo lungo [no]  
Servizio estivo [no] Trasporto [no]

Per Informazioni  
Ufficio Scuola del Comune di Cavriago  
Piazza Don Dossetti, 1  
tel. 0522 373454 fax 0522 575537  
mail: scuola@comune.cavriago.re.it

---

Comune di Montecchio Emilia  
**Centro Bambini e genitori Comunale  
Spazio Bambini e genitori**  
Via XXV Aprile - Montecchio Emilia  
Tel. 0522 864811

Posti: [18] - gruppi: [2]  
Personale educativo [1] ausiliario [1]  
Bambini accolti dai [9 mesi]  
Aperto 3 giorni a settimana,  
15,30-18,00  
Anticipato [no] Tempo lungo [no]  
Servizio estivo [no] Trasporto [no]

Per Informazioni  
Ufficio scuola Comune di Montecchio  
P.zza Repubblica, 1  
tel. 0522 861859 fax 0522 863066

# ambito territoriale di montecchio

## scuole dell'infanzia

Comune di Bibbiano

### **Scuola dell'Infanzia statale Bibbiano**

Via de Gasperi, 49 -Barco di Bibbiano

Per Informazioni

Istituto comprensivo di Montecchio  
Emilia - Via XXV Aprile, 14  
tel. 0522 864201 fax 0522 861321  
mail: segreteria@icmontecchio.it

Posti: [65] - Sezioni: [3]

Personale educativo [6] ausiliario [2]  
Bambini accolti dai [3 anni]  
Dal lunedì al venerdì, 8,00-16,00  
Anticipato [si] Tempo lungo [no]  
Servizio estivo [no] Trasporto [si]

Comune di Bibbiano

### **Scuola dell'Infanzia FISM convenzionata Maria Ausiliatrice**

Via E.Monti, 3 - Bibbiano  
Tel. 0522 881163

Per Informazioni

rivolgersi alla scuola

Posti: [90] - Sezioni: [3]

Personale educativo [4] ausiliario [1]  
Bambini accolti dai [3 anni]  
Dal lunedì al venerdì, 8,00-16,30  
Anticipato [si] Tempo lungo [si]  
Servizio estivo [si] Trasporto [no]

Comune di Bibbiano

### **Scuola dell'Infanzia Comunale Salvador Allende**

Via Rosemberg, 26 -Bibbiano  
Tel. 0522 253262

Posti: [78] - Sezioni: [3]

Personale educativo [11] ausiliario [4]  
Bambini accolti dai [3 anni]  
Dal lunedì al venerdì, 7,30-16,00  
Anticipato [si] Tempo lungo [si]  
Servizio estivo [si] Trasporto [si]

Per Informazioni

Ufficio Scuola Comune di Bibbiano  
Piazza Damiano Chiesa, 1  
tel.0522 253235  
mail: ufficio.scuola@comune.bibbiano.re.it

Comune di Bibbiano  
**Scuola dell'Infanzia  
FISM convenzionata  
San Domenico Savio**  
Via XXIV Maggio, 171-Barco di Bibbiano  
Tel. 0522 875180

Posti: [70] - Sezioni: [3]  
Personale educativo [6] ausiliario [3]  
Bambini accolti dai [3 anni]  
Dal lunedì al venerdì, 7,30-16,00  
Anticipato [no] Tempo lungo [si]  
Servizio estivo [no] Trasporto [no]

Per Informazioni  
rivolgersi alla scuola

---

Comune di Campegine  
**Scuola dell'Infanzia Comunale  
Campegine**  
Via A.Moro, 20 - Campegine  
Tel. 0522 677169

Posti: [75] - Sezioni: [3]  
Personale educativo [6] ausiliario [4]  
Bambini accolti dai [3 anni]  
Dal lunedì al venerdì, 7,30-16,00  
Anticipato [no] Tempo lungo [si]  
Servizio estivo [si] Trasporto [si]

Info: Centro Culturale "I Cantoni" sede  
Uff. Scuola Comune di Campegine  
Via Amendola, 49  
tel. 0522 677905 fax 0522 677908  
mail: biblioteca@comune.campegine.re.it

---

Comune di Campegine  
**Scuola dell'Infanzia  
FISM convenzionata  
Parrocchiale Campegine e Caprara**  
Via IV novembre, 2 -Campegine  
Tel. 0522 677592

Posti: [68] - Sezioni: [3]  
Personale educativo [5] ausiliario [2]  
Bambini accolti dai [3 anni]  
Dal lunedì al venerdì, 8,00-16,00  
Anticipato [si] Tempo lungo [si]  
Servizio estivo [no] Trasporto [no]

Per Informazioni  
rivolgersi alla scuola

---

Comune di Canossa  
**Scuola dell'Infanzia Statale  
Primavera**  
Via Trinità -Monchio di Canossa  
Tel. 0522 870227

Posti: [28] - Sezioni: [1]  
Personale educativo [2] ausiliario [2]  
Bambini accolti dai [3 anni]  
Dal lunedì al venerdì, 8,30-16,30  
Anticipato [no] Tempo lungo [no]  
Servizio estivo [no] Trasporto [si]

Per Informazioni  
Segreteria dell'Istituto Comprensivo  
"F.Petrarca" - Via Petrarca, 1  
San Polo d'Enza  
tel. 0522 873147 fax 0522 241645  
mail: mediasanpolo@libero.it

Comune di Canossa  
**Scuola dell'Infanzia  
FISM convenzionata  
San Giuseppe**  
Via A. Moro, 4 - Canossa  
Tel. 0522 878288

Posti: [56] - Sezioni: [2]  
Personale educativo [4] ausiliario [3]  
Bambini accolti dai [3 anni]  
Dal lunedì al venerdì, 8,00-16,00  
Anticipato [si] Tempo lungo [no]  
Servizio estivo [no] Trasporto [si]

Per Informazioni  
rivolgersi alla scuola

Comune di Cavriago  
**Scuola dell'Infanzia Comunale  
I Tigli 1**  
Via del Cristo, 10 - Cavriago  
Tel. 0522 371819

Posti: [76] - Sezioni: [3]  
Personale educativo [8] ausiliario [4]  
Bambini accolti dai [3 anni]  
Dal lunedì al venerdì, 8,00-16,00  
Anticipato [si] Tempo lungo [si]  
Servizio estivo [si] Trasporto [si]

Per Informazioni  
Ufficio Scuola Comune di Cavriago  
P.zza Don Dossetti, 1  
tel. 0522 373454 fax 0522 575537  
mail: scuola@comune.cavriago.re.it

Comune di Cavriago  
**Scuola dell'Infanzia Comunale  
I Tigli 2**  
Via Bassetta, 11/1 -Cavriago  
Tel. 0522 577435

Posti: [38] - Sezioni: [2]  
Personale educativo [4] ausiliario [2]  
Bambini accolti dai [3 anni]  
Dal lunedì al venerdì, 8,00-16,00  
Anticipato [si] Tempo lungo [si]  
Servizio estivo [si] Trasporto [si]

Per Informazioni  
Ufficio Scuola Comune di Cavriago  
P.zza Don Dossetti, 1  
tel. 0522 373454 fax 0522 575537  
mail: scuola@comune.cavriago.re.it

Comune di Cavriago  
**Scuola dell'Infanzia Comunale  
Le Betulle**  
Piazza Don Milani, 2 -Cavriago  
Tel. 0522 575357

Posti: [101] - Sezioni: [4]  
Personale educativo [11] ausiliario [4]  
Bambini accolti dai [3 anni]  
Dal lunedì al venerdì, 8,00-16,00  
Anticipato [si] Tempo lungo [si]  
Servizio estivo [si] Trasporto [si]

Per Informazioni  
Ufficio Scuola Comune di Cavriago  
P.zza Don Dossetti, 1  
tel. 0522 373454 fax 0522 575537  
mail: scuola@comune.cavriago.re.it

Comune di Gattatico  
**Scuola dell'Infanzia Comunale  
Girasole**  
Via Nenni, 1 -Praticello di Gattatico  
Tel. 0522 678639

Per Informazioni  
Ufficio Scuola Comune di Gattatico  
P.zza A. Cervi, 34  
tel. 0522 477920 fax 0522 678794  
mail:erminia.aimi@comune.gattatico.re.it

Posti: [78] - Sezioni: [3]  
Personale educativo [7] ausiliario [3]  
Bambini accolti dai [3 anni]  
Dal lunedì al venerdì, 8,00-16,00  
Anticipato [si] Tempo lungo [si]  
Servizio estivo [si] Trasporto [si]

Comune di Gattatico  
**Scuola dell'Infanzia  
FISM convenzionata  
San Giuseppe**  
Via Tonelli - Taneto di Gattatico  
Tel. 0522 902187

Per Informazioni  
rivolgersi alla scuola

Posti: [69] - Sezioni: [3]  
Personale educativo [4] ausiliario [2]  
Bambini accolti dai [3 anni]  
Dal lunedì al venerdì, 8,00-16,00  
Anticipato [si] Tempo lungo [si]  
Servizio estivo [si] Trasporto [si]

Comune di Montecchio Emilia  
**Scuola dell'Infanzia Statale  
Armando Giuffredi**  
Via A.D'Este, 36 - Montecchio Emilia  
Tel. 0522 864439

Per Informazioni  
Istituto Comprensivo di Montecchio Emilia  
Via XXV Aprile, 14  
tel. 0522 864201 fax 0522 861321  
mail: segreteria@icmontecchio.it

Posti: [70] - Sezioni: [3]  
Personale educativo [6] ausiliario [2]  
Bambini accolti dai [3 anni]  
Dal lunedì al venerdì, 7,45-16,00  
Anticipato [no] Tempo lungo [si]  
Servizio estivo [si] Trasporto [si]

Comune di Montecchio Emilia  
**Scuola dell'Infanzia Comunale  
Don Pasquino Borghi**  
Via XXV Aprile - Montecchio Emilia  
Tel. 0522 864811

Per Informazioni  
Ufficio Scuola Comune di Montecchio  
Emilia - Piazza Repubblica, 1  
tel. 0522 861859 fax 0522 863066  
mail:r.urnelli@comune.montecchio-emilia.re.it

Posti: [103] - Sezioni: [3 + mista  
part time]  
Personale educativo [8]  
ausiliario [2]  
Bambini accolti dai [3 anni]  
Dal lunedì al venerdì, 7,45-16,00  
Anticipato [si] Tempo lungo [si]  
Servizio estivo [si] Trasporto [si]

Comune di Montecchio Emilia  
**Scuola dell'Infanzia**  
**FISM convenzionata**  
**San Domenico Savio**  
Via Montegrappa, 22 - Aiola di  
Montecchio Emilia  
Tel. 0522 871351

Posti: [58] - Sezioni: [2]  
Personale educativo [4] ausiliario [2]  
Bambini accolti dai [3 anni]  
Dal lunedì al venerdì, 7,45-15,45  
Anticipato [no] Tempo lungo [no]  
Servizio estivo [no] Trasporto [si]

Per Informazioni  
rivolgersi alla scuola

Comune di Montecchio Emilia  
**Scuola dell'Infanzia**  
**FISM convenzionata**  
**Santa Dorotea**  
Via Dei Mille, 52 -Montecchio Emilia  
Tel. 0522 865094

Posti: [98] - Sezioni: [4]  
Personale educativo [7] ausiliario [1]  
Bambini accolti dai [3 anni]  
Dal lunedì al venerdì, 8,00-16,00  
Anticipato [si] Tempo lungo [si]  
Servizio estivo [si] Trasporto [si]

Per Informazioni  
rivolgersi alla scuola

Comune di San Polo d'Enza  
**Scuola dell'Infanzia**  
**FISM convenzionata**  
**Mamma Mara**  
Via Pontenovo, 4 -San Polo d'Enza  
Tel. 0522 873377

Posti: [93] - Sezioni: [5]  
Personale educativo [19] ausiliario [5]  
Bambini accolti dai [3 anni]  
Dal lunedì al venerdì, 8,30-16,00  
Anticipato [si] Tempo lungo [si]  
Servizio estivo [si] Trasporto [no]

Per Informazioni  
rivolgersi alla scuola

Comune di San Polo d'Enza  
**Scuola dell'Infanzia Statale**  
**Papa Giovanni XXIII**  
Via Carlo Alberto Dalla Chiesa, 2  
San Polo d'Enza - Tel. 0522 874150

Posti: [112] - Sezioni: [4]  
Personale educativo [8] ausiliario [5]  
Bambini accolti dai [3 anni]  
Dal lunedì al venerdì, 8,00-16,00  
Anticipato [si] Tempo lungo [si]  
Servizio estivo [no] Trasporto [si]

Per Informazioni  
Istituto Comprensivo "F.Petrarca"  
Via Petrarca, 1 - San Polo d'Enza  
tel. 0522 873147 fax 0522 241645  
mail: mediasanpolo@libero.it

Comune di Sant'Ilario d'Enza  
**Scuola dell'Infanzia Comunale  
Fiastri**

Via Roma, 51 - Sant'Ilario d'Enza  
Tel. 0522 672349

Posti: [104] - Sezioni: [4]  
Personale educativo [9] ausiliario [5]  
Bambini accolti dai [3 anni]  
Dal lunedì al venerdì, 7,30-16,00  
Anticipato [no] Tempo lungo [si]  
Servizio estivo [si] Trasporto [si]

Per Informazioni  
Ufficio Scuola del Comune di Sant'Ilario  
Via Roma, 84  
tel. 0522 902864 fax 0522 902890  
mail: scuola@comune.sant-ilario-d-enza.re.it

Comune di Sant'Ilario d'Enza  
**Scuola dell'Infanzia Comunale  
Rodari**

Via Grandi, 1 - Calerno di Sant'Ilario  
d'Enza - Tel. 0522 679302

Posti: [78] - Sezioni: [3]  
Personale educativo [6] ausiliario [4]  
Bambini accolti dai [3 anni]  
Dal lunedì al venerdì, 7,30-16,00  
Anticipato [no] Tempo lungo [no]  
Servizio estivo [si] Trasporto [si]

Per Informazioni  
Ufficio Scuola del Comune di Sant'Ilario  
Via Roma, 84  
tel. 0522 902864 fax 0522 902890  
mail: scuola@comune.sant-ilario-d-enza.re.it

Comune di Sant'Ilario d'Enza  
**Scuola dell'Infanzia  
FISM convenzionata  
San Giuseppe**

Via Stalingrado 2/b - Sant'Ilario d'Enza  
Tel. 0522 674964

Posti: [98] - Sezioni: [4]  
Personale educativo [8] ausiliario [2]  
Bambini accolti dai [3 anni]  
Dal lunedì al venerdì, 8,00-16,00  
Anticipato [si] Tempo lungo [no]  
Servizio estivo [no] Trasporto [no]

Per Informazioni  
rivolgersi alla scuola

Comune di Sant'Ilario d'Enza  
**Scuola dell'Infanzia  
FISM convenzionata  
San Vincenzo**

Via XXV Luglio, 52 - Calerno di  
Sant'Ilario d'Enza - Tel. 0522 679722

Posti: [39] - Sezioni: [2]  
Personale educativo [3] ausiliario [1]  
Bambini accolti dai [3 anni]  
Dal lunedì al venerdì, 7,30-16,00  
Anticipato [no] Tempo lungo [no]  
Servizio estivo [no] Trasporto [si]

Per Informazioni  
rivolgersi alla scuola

# ambito territoriale di reggio emilia

## nidi d'infanzia

Comune di Albinea

### **Nido d'infanzia Comunale L'Aquilone**

Via Vinceti, 10 - Albinea  
tel. 0522 590230

Per Informazioni

Ufficio scuola Comune di Albinea  
P.zza Cavicchioni, 8  
tel.0522 590226 fax 0522 590251  
mail: scuole@comune.re.it

Posti: [89] - Sezioni: [5]

Personale educativo [14] ausiliario[8]  
Bambini accolti dai [6 mesi]  
Dal lunedì al venerdì, 8,00-16,00  
Anticipato [si] Tempo lungo [no]  
Servizio estivo [si] Trasporto [no]

Comune di Bagnolo in piano

### **Nido d'infanzia convenzionato Desiderio Re**

Via Della Pace, 48 - Bagnolo in Piano  
tel. 0522 953513

Per Informazioni

Ufficio Scuola Comune di Bagnolo in  
Piano - Piazza Garibaldi, 5/1  
tel 0522 957421 fax 0522/951037  
mail: ufficioscuola@comune.bagnolo.re.it

Posti: [42] - Sezioni: [3]

Personale educativo [6] ausiliario[2]  
Bambini accolti dai [12 mesi]  
Dal lunedì al venerdì, 9,00-16,00  
Anticipato [si] Tempo lungo [si]  
Servizio estivo [si] Trasporto [no]

Comune di Bagnolo in piano

### **Nido d'infanzia Comunale Pollicino**

Via Quasimodo, 1 - Bagnolo in Piano  
Tel. 0522 957411

Posti: [36] - Sezioni: [2]

Personale educativo [6] ausiliario[3]  
Bambini accolti dai [9 mesi]  
Dal lunedì al venerdì, 7,30-16,00  
Anticipato [no] Tempo lungo [si]  
Servizio estivo [si] Trasporto [no]

Per Informazioni

Ufficio Scuola Comune di Bagnolo in  
Piano - Piazza Garibaldi, 5/1  
tel 0522 957421 fax 0522/951037  
mail: ufficioscuola@comune.bagnolo.re.it



Comune di Cadelbosco di Sopra  
**Nido d'infanzia convenzionato  
Elvise Carpi**

Via Colombo, 100 - Cadelbosco di Sopra - tel. 0522 917747

Per Informazioni

Comune di Cadelbosco di Sopra  
Piazza Libertà 3  
tel. 0522 918515 fax 0522 917302  
mail: scuola@cadelbosco.net

Posti: [69] - Sezioni: [4]  
Personale educativo [12] ausiliario[4]  
Bambini accolti dai [12 mesi]  
Dal lunedì al venerdì, 8,00-16,00  
Anticipato [si] Tempo lungo [si]  
Servizio estivo [si] Trasporto [no]

Comune di Castelnovo di Sotto  
**Nido d'infanzia convenzionato  
Il Piccolo Mondo**

P.zza IV Novembre - Castelnovo di Sotto - tel. 0522 683878

Per Informazioni

Comune di Castelnovo di Sotto  
P.zza IV Novembre, 1  
tel. 0522 485733 fax 0522 683603  
mail: f.fornasari@comune.castelnovo-di-sotto.re.it

Posti: [24] - Sezioni: [1]  
Personale educativo [3] ausiliario[1]  
Bambini accolti dai [12 mesi]  
Dal lunedì al venerdì, 7,30-13,30  
Anticipato [no] Tempo lungo [no]  
Servizio estivo [si] Trasporto [no]

Comune di Quattro Castella  
**Nido d'infanzia Comunale  
Elefantino**

Via Raffaello Sanzio - Quattro Castella  
tel. 0522 887528

Per Informazioni

Ufficio Scuola del Comune di Quattro Castella - Piazza Dante, 1  
tel. 0522 249211 fax 0522 249298  
mail: infanzia@comune.quattro-castella.re.it

Posti: [56] - Sezioni: [3]  
Personale educativo [9] ausiliario[4]  
Bambini accolti dai [5 mesi]  
Dal lunedì al venerdì, 8,00-16,00  
Anticipato [si] Tempo lungo [no]  
Servizio estivo [si] Trasporto [no]

Comune di Reggio Emilia  
**Nido d'infanzia convenzionato  
Airone**

Via delle Ortolane, 5/A -Reggio Emilia  
tel. 0522 511404

Per Informazioni

Istituzione scuole e nidi d'infanzia del Comune di Reggio Emilia  
Via Guido da Castello, 12  
tel. 0522 456401 fax 0522 456162  
mail: istituzionescuolenidi@municipio.re.it

Posti: [77] - Sezioni: [4]  
Personale educativo [12] ausiliario[4]  
Bambini accolti dai [3 mesi]  
Dal lunedì al venerdì, 7,30-16,00  
Anticipato [si] Tempo lungo [si]  
Servizio estivo [si] Trasporto [no]

Comune di Reggio Emilia  
**Nido d'infanzia Comunale Alice**  
Via Pitagora -Reggio Emilia

Per Informazioni  
Istituzione scuole e nidi d'infanzia del  
Comune di Reggio Emilia  
Via Guido da Castello, 12  
tel. 0522 456401 fax 0522 456162  
mail: istituzionescuolenidi@municipio.re.it

Posti: [70] - Sezioni: [4]  
Personale educativo [12] ausiliario[7]  
Bambini accolti dai [3 mesi]  
Dal lunedì al venerdì, 8,00-16,00  
Anticipato [si] Tempo lungo [si]  
Servizio estivo [si] Trasporto [no]

Comune di Reggio Emilia  
**Nido d'infanzia Comunale Arcobaleno**  
Via A.Patti,9 -Reggio Emilia

Per Informazioni  
Istituzione scuole e nidi d'infanzia del  
Comune di Reggio Emilia  
Via Guido da Castello, 12  
tel. 0522 456401 fax 0522 456162  
mail: istituzionescuolenidi@municipio.re.it

Posti: [70] - Sezioni: [4]  
Personale educativo [12] ausiliario[7]  
Bambini accolti dai [3 mesi]  
Dal lunedì al venerdì, 8,00-16,00  
Anticipato [si] Tempo lungo [si]  
Servizio estivo [si] Trasporto [no]

Comune di Reggio Emilia  
**Nido d'infanzia convenzionato  
Centro Verde C. Prampolini**  
Via Spagni, 25 -Pratofontana di  
Reggio Emilia - tel. 0522 950589

Per Informazioni  
Istituzione scuole e nidi d'infanzia del  
Comune di Reggio Emilia  
Via Guido da Castello, 12  
tel. 0522 456401 fax 0522 456162

Posti: [24] - Sezioni: [1]  
Personale educativo [4] ausiliario[3]  
Bambini accolti dai [12 mesi]  
Dal lunedì al venerdì, 8,00-16,00  
Anticipato [si] Tempo lungo [si]  
Servizio estivo [no] Trasporto [no]

Comune di Reggio Emilia  
**Nido d'infanzia Comunale G. Cervi**  
Via Fucini, 1 -Reggio Emilia

Per Informazioni  
Istituzione scuole e nidi d'infanzia del  
Comune di Reggio Emilia  
Via Guido da Castello, 12  
tel. 0522 456401 fax 0522 456162  
mail: istituzionescuolenidi@municipio.re.it

Posti: [70] - Sezioni: [4]  
Personale educativo [12] ausiliario[7]  
Bambini accolti dai [9 mesi]  
Aperto dal lunedì al venerdì  
Orario [8,00-16,00]  
Anticipato [si] Tempo lungo [si]  
Servizio estivo [si] Trasporto [no]

Comune di Reggio Emilia  
**Nido d'infanzia Comunale**  
**G. Rodari**  
Via Cecati, 3/5 - Reggio Emilia

Per informazioni  
Comune di Reggio Emilia  
Via Guido da Castello, 12  
tel. 0522 456401 fax 0522 456162  
mail:istituzionescuolenidi@municipio.re.it

Posti: [58] - Sezioni: [3]  
Personale educativo [10] ausiliario[5]  
Bambini accolti dai [12 mesi]  
Dal **lunedì** al **venerdì**, 8,00-16,00  
Anticipato [si] Tempo lungo [si]  
Servizio estivo [si] Trasporto [no]

Comune di Reggio Emilia  
**Nido d'infanzia convenzionato Giobi**  
Via Verdi, 24 -Reggio Emilia  
tel. 0522 452939

Per informazioni  
Coop. Sila - Via Guido Rossa, 7  
tel. 0522 282898 fax 0522 434739  
mail: coopsila@libero.it

Posti: [70] - Sezioni: [4]  
Personale educativo [11] ausiliario[5]  
Bambini accolti dai [3 mesi]  
Dal **lunedì** al **venerdì**, 8,00-16,00  
Anticipato [si] Tempo lungo [si]  
Servizio estivo [si] Trasporto [no]

Comune di Reggio Emilia  
**Nido d'infanzia convenzionato**  
**Girasole**  
Via Martiri della Bettola, 51 -Reggio  
Emilia - tel. 0522 282910

Per Informazioni  
Istituzione scuole e nidi d'infanzia del  
Comune di Reggio Emilia  
Via Guido da Castello, 12  
tel. 0522 456401 fax 0522 456162

Posti: [37] - Sezioni: [2]  
Personale educativo [6] ausiliario[3]  
Bambini accolti da [8 mesi]  
Dal **lunedì** al **venerdì**, 8,00-16,00  
Anticipato [no] Tempo lungo [no]  
Servizio estivo [si] Trasporto [no]

Comune di Reggio Emilia  
**Nido d'infanzia Comunale**  
**Girotondo**  
Via S. Allende, 1 - Reggio Emilia

Per Informazioni  
Istituzione scuole e nidi d'infanzia del  
Comune di Reggio Emilia  
Via Guido da Castello, 12  
tel. 0522 456401 fax 0522 456162  
mail:istituzionescuolenidi@municipio.re.it

Posti: [21] - Sezioni: [1]  
Personale educativo [5] ausiliario[2]  
Bambini accolti dai [12 mesi]  
Dal **lunedì** al **venerdì**, 8,00-16,00  
Anticipato [si] Tempo lungo [si]  
Servizio estivo [si] Trasporto [no]

Comune di Reggio Emilia  
**Nido d'infanzia convenzionato**  
**Giulia Maramotti**  
Via Zanti Giacomo W., 2 - Reggio Emilia  
tel. 0522 333379

Per Informazioni  
Istituzione scuole e nidi d'infanzia del  
Comune di Reggio Emilia  
Via Guido da Castello, 12  
tel. 0522 456401 fax 0522 456162

Comune di Reggio Emilia  
**Nido d'infanzia convenzionato**  
**Haiku**  
Via Brigata Reggio, 29 - Reggio Emilia  
tel. 0522 300489

Per Informazioni  
Istituzione scuole e nidi d'infanzia del  
Comune di Reggio Emilia  
Via Guido da Castello, 12  
tel. 0522 456401 fax 0522 456162

Comune di Reggio Emilia  
**Nido d'infanzia convenzionato**  
**L'Arca**  
Via dal Verme, 8 - Reggio Emilia  
Tel. 0522 924337

Per Informazioni  
Istituzione scuole e nidi d'infanzia del  
Comune di Reggio Emilia  
Via Guido da Castello, 12  
tel. 0522 456401 fax 0522 456162

Comune di Reggio Emilia  
**Nido d'infanzia Comunale**  
**L. Bellelli**  
Via Puccini, 28 - Reggio Emilia

Per Informazioni  
Istituzione scuole e nidi d'infanzia del  
Comune di Reggio Emilia  
Via Guido da Castello, 12  
tel. 0522 456401 fax 0522 456162  
mail: istituzionescuolenidi@municipio.re.it

Posti: [78] - Sezioni: [4]  
Personale educativo [12] ausiliario[5]  
Bambini accolti dai [3 mesi]  
Dal lunedì al venerdì, 7,30-16,00  
Anticipato [no] Tempo lungo [si]  
Servizio estivo [si] Trasporto [no]

Posti: [59] - Sezioni: [3]  
Personale educativo [12]ausiliario[4]  
Bambini accolti dai [6 mesi]  
Dal lunedì al venerdì, 7,30-16,00  
Anticipato [no] Tempo lungo [si]  
Servizio estivo [si] Trasporto [no]

Posti: [79] - Sezioni: [4]  
Personale educativo [13]ausiliario[4]  
Bambini accolti dai [3 mesi]  
Dal lunedì al venerdì, 7,30-16,00  
Anticipato [no] Tempo lungo [si]  
Servizio estivo [si] Trasporto [no]

Posti: [70] - Sezioni: [4]  
Personale educativo [12] ausiliario[7]  
Bambini accolti dai [9 mesi]  
Aperto dal lunedì al venerdì  
Orario [8,00-16,00]  
Anticipato [si] Tempo lungo [si]  
Servizio estivo [si] Trasporto [no]

Comune di Reggio Emilia  
**Nido d'infanzia convenzionato Linus**  
Via Rivoluzione d'Ottobre, 29 -  
Reggio Emilia - tel. 0522 294285

Per Informazioni  
Istituzione scuole e nidi d'infanzia del  
Comune di Reggio Emilia  
Via Guido da Castello, 12  
tel. 0522 456401 fax 0522 456162  
mail:istituzionescuolenidi@municipio.re.it

Posti: [71] - Sezioni: [4]  
Personale educativo [12] ausiliario[4]  
Bambini accolti dai [3 mesi]  
Dal **lunedì** al **venerdì**, 7,30-16,00  
Anticipato [no] Tempo lungo [si]  
Servizio estivo [si] Trasporto [no]

Comune di Reggio Emilia  
**Nido d'infanzia Comunale Nilde Iotti**  
Via F.lli Bandiera,12/A - Reggio Emilia

Per Informazioni  
Istituzione scuole e nidi d'infanzia del  
Comune di Reggio Emilia  
Via Guido da Castello, 12  
tel. 0522 456401 fax 0522 456162  
mail:istituzionescuolenidi@municipio.re.it

Posti: [58] - Sezioni: [3]  
Personale educativo [10] ausiliario[6]  
Bambini accolti dai [9 mesi]  
Aperto dal **lunedì** al **venerdì**  
Orario [8,00-16,00]  
Anticipato [si] Tempo lungo [si]  
Servizio estivo [si] Trasporto [no]

Comune di Reggio Emilia  
**Nido d'infanzia convenzionato Otello Sarzi**  
Via Guasco, 10 - Reggio Emilia  
tel. 0522 430571

Per Informazioni  
Istituzione scuole e nidi d'infanzia del  
Comune di Reggio Emilia  
Via Guido da Castello, 12  
tel. 0522 456401 fax 0522 456162

Posti: [63] - Sezioni: [3]  
Personale educativo[10] ausiliario[5]  
Bambini accolti dai [9 mesi]  
Dal **lunedì** al **venerdì**, 7,30-16,00  
Anticipato [no] Tempo lungo [si]  
Servizio estivo [si] Trasporto [no]

Comune di Reggio Emilia  
**Nido d'infanzia Comunale Pablo Picasso**  
Via Pascal, 55 - Reggio Emilia

Per Informazioni  
Istituzione scuole e nidi d'infanzia del  
Comune di Reggio Emilia  
Via Guido da Castello, 12  
tel. 0522 456401 fax 0522 456162  
mail:istituzionescuolenidi@municipio.re.it

Posti: [58] - Sezioni: [3]  
Personale educativo [9] ausiliario[6]  
Bambini accolti dai [9 mesi]  
Dal **lunedì** al **venerdì**, 8,00-16,00  
Anticipato [si] Tempo lungo [no]  
Servizio estivo [si] Trasporto [no]

Comune di Reggio Emilia  
**Nido d'infanzia Comunale Panda**  
Via M.L.King, 2 - Reggio Emilia

Per Informazioni  
Istituzione scuole e nidi d'infanzia del  
Comune di Reggio Emilia  
Via Guido da Castello, 12  
tel. 0522 456401 fax 0522 456162  
mail: istituzionescuolenidi@municipio.re.it

Posti: [70] - Sezioni: [4]  
Personale educativo [12] ausiliario[7]  
Bambini accolti dai [3 mesi]  
Dal lunedì al venerdì, 8,00-16,00  
Anticipato [si] Tempo lungo [si]  
Servizio estivo [si] Trasporto [no]

Comune di Reggio Emilia  
**Nido d'infanzia Comunale Peter Pan**  
Via Pradarena, 14 - Reggio Emilia

Per Informazioni  
Istituzione scuole e nidi d'infanzia del  
Comune di Reggio Emilia  
Via Guido da Castello, 12  
tel. 0522 456401 fax 0522 456162  
mail: istituzionescuolenidi@municipio.re.it

Posti: [57] - Sezioni: [3]  
Personale educativo [9] ausiliario[5]  
Bambini accolti dai [12 mesi]  
Dal lunedì al venerdì, 8,00-13,00  
Anticipato [si] Tempo lungo [no]  
Servizio estivo [si] Trasporto [no]

Comune di Reggio Emilia  
**Nido d'infanzia Comunale Pierino Rivieri**  
Via Balzac, 2 - Reggio Emilia

Per Informazioni  
Istituzione scuole e nidi d'infanzia del  
Comune di Reggio Emilia  
Via Guido da Castello, 12  
tel. 0522 456401 fax 0522 456162

Posti: [70] - Sezioni: [4]  
Personale educativo [11] ausiliario[6]  
Bambini accolti dai [9 mesi]  
Dal lunedì al venerdì, 8,00-13,00  
Anticipato [si] Tempo lungo [no]  
Servizio estivo [si] Trasporto [no]

Comune di Reggio Emilia  
**Nido d'infanzia Comunale Salvador Allende**  
Via Gattalupa, 5 - Reggio Emilia

Per Informazioni  
Istituzione scuole e nidi d'infanzia del  
Comune di Reggio Emilia  
Via Guido da Castello, 12  
tel. 0522 456401 fax 0522 456162  
mail: istituzionescuolenidi@municipio.re.it

Posti: [70] - Sezioni: [4]  
Personale educativo [12] ausiliario[7]  
Bambini accolti dai [3 mesi]  
Dal lunedì al venerdì, 8,00-16,00  
Anticipato [si] Tempo lungo [si]  
Servizio estivo [si] Trasporto [no]

Comune di Reggio Emilia  
**Nido d'infanzia Comunale Sole**  
Via Caravaggio, 2 - Reggio Emilia

Per Informazioni  
Istituzione scuole e nidi d'infanzia del  
Comune di Reggio Emilia  
Via Guido da Castello, 12  
tel. 0522 456401 fax 0522 456162  
mail: istituzionescuolenidi@municipio.re.it

Posti: [70] - Sezioni: [4]  
Personale educativo [11] ausiliario[6]  
Bambini accolti dai [9 mesi]  
Dal lunedì al venerdì, 8,00-13,00  
Anticipato [si] Tempo lungo [no]  
Servizio estivo [si] Trasporto [no]

Comune di Reggio Emilia  
**Nido convenzionato  
Camille Claudel**  
Via Teggi, 35 - Codemondo di Reggio  
Emilia

Per informazioni  
Istituzione scuole e nidi d'infanzia  
del Comune di Reggio Emilia  
Via Guido da Castello, 12  
tel. 0522 456401 fax 0522 456162

Posti: [21] - Sezioni: [1]  
Personale educativo[2] ausiliario[1]  
Bambini accolti dai [12 mesi]  
Dal lunedì al venerdì, 8,00-16,00  
Anticipato [no] Tempo lungo [si]  
Servizio estivo [si] Trasporto [no]

Comune di Reggio Emilia  
**Nido convenzionato  
Centro Verde Rosa Galeotti**  
Via Miselli, 36 - Villa Sesso di Reggio  
Emilia

Per informazioni  
Istituzione scuole e nidi d'infanzia del  
Comune di Reggio Emilia  
Via Guido da Castello, 12  
tel. 0522 456401 fax 0522 456162

Posti: [37] - Sezioni: [2]  
Personale educativo[5] ausiliario[3]  
Bambini accolti dai [12 mesi]  
Dal lunedì al venerdì, 8,00-16,00  
Anticipato [si] Tempo lungo [si]  
Servizio estivo [si] Trasporto [no]

Comune di Reggio Emilia  
**Nido privato  
Happy Children Soc. Coop. Soc.**  
Via Sani, 13/L/M - Reggio Emilia

Per informazioni  
rivolgersi alla scuola

Posti: [15] - Sezioni: [2]  
Personale educativo[2] ausiliario[1]  
Bambini accolti dai [12 mesi]  
Dal lunedì al venerdì, 7,30-18,30  
Anticipato [si] Tempo lungo [si]  
Servizio estivo [si] Trasporto [no]

Comune di Reggio Emilia  
**Nido Scuola convenzionato**  
**Associazione Agorà**  
Via Brigata Reggio 28 - Reggio Emilia  
tel. 0522 302393

Per informazioni  
Telefonicamente presso il responsabile  
alle iscrizioni al n° 338 8752915

Posti: [21] - Sezioni: [1]  
Personale educativo[3] ausiliario[1]  
Bambini accolti dai [11 mesi]  
Dal lunedì al venerdì, 7,30-16,00  
Anticipato [no] Tempo lungo [no]  
Servizio estivo [si] Trasporto [no]

Comune di Reggio Emilia  
**Nido convenzionato**  
**Nido Scuola Choreia**  
Via Gramsci, 5 - Reggio Emilia  
tel. 0522 232097

Per informazioni  
Istituzione scuole e nidi d'infanzia del  
Comune di Reggio Emilia  
Via Guido da Castello, 12  
tel. 0522 456401 fax 0522 456162

Posti: [36] - Sezioni: [2]  
Personale educativo[5] ausiliario[3]  
Bambini accolti dai [9 mesi]  
Dal lunedì al venerdì, 7,30-16,00  
Anticipato [no] Tempo lungo [si]  
Servizio estivo [si] Trasporto [no]

Comune di Reggio Emilia  
**Nido convenzionato**  
**Nido Scuola Faber**  
Via Brigata Reggio, 20 - Reggio  
Emilia - tel. 0522 930269

Per informazioni  
Istituzione scuole e nidi d'infanzia del  
Comune di Reggio Emilia  
Via Guido da Castello, 12  
tel. 0522 456401 fax 0522 456162

Posti: [21] - Sezioni: [1]  
Personale educativo[3] ausiliario[2]  
Bambini accolti dai [12 mesi]  
Dal lunedì al venerdì, 7,30-16,00  
Anticipato [no] Tempo lungo [si]  
Servizio estivo [si] Trasporto [no]

Comune di Reggio Emilia  
**Nido Scuola convenzionato**  
**La Gabbianella**  
Via Settembrini, 1 - Reggio Emilia  
tel. 0522 337414

Per informazioni  
Istituzione scuole e nidi d'infanzia del  
Comune di Reggio Emilia  
Via Guido da Castello, 12  
tel. 0522 456401 fax 0522 456162

Posti: [24] - Sezioni: [1]  
Personale educativo[3] ausiliario[2]  
Bambini accolti dai [12 mesi]  
Dal lunedì al venerdì, 8,00-16,00  
Anticipato [si] Tempo lungo [si]  
Servizio estivo [si] Trasporto [no]



Comune di Reggio Emilia  
**Nido privato Totem**  
Via Mameli, 11 - Reggio Emilia  
tel. 0522 283033

Per informazioni  
Presso Coop. Totem Società Coop.  
Sociale

Posti: [40] - Sezioni: [2]  
Personale educativo[7] ausiliario[2]  
Bambini accolti dai [12 mesi]  
Dal lunedì al venerdì, 6,45-20,00 e  
sabato, 7,00-14,00  
Anticipato [no] Tempo lungo [no]  
Servizio estivo [si] Trasporto [no]

---

# ambito territoriale di reggio emilia

## sezioni primavera

---

Comune di Bagnolo in Piano  
**Sezione Primavera FISM  
convenzionata Aimone Landini**  
Via Chiesa, 9 - Pieve Rossa di  
Bagnolo in Piano  
tel. 0522 952000

Posti: [20] - Sezioni: [1]  
Personale educativo[2] ausiliario[1]  
Bambini accolti dai [2 anni]  
Dal lunedì al venerdì, 7,30-16,30  
Anticipato [no] Tempo lungo [no]  
Servizio estivo [si] Trasporto [no]

Per informazioni  
rivolgersi alla scuola

---

Comune di Bagnolo in Piano  
**Sezione Primavera FISM  
Maria Immacolata**  
Via S.Giovanni Bosco, 2 - Bagnolo in  
Piano - tel. 0522 952323

Posti: [18] - Sezioni: [1]  
Personale educativo[2] ausiliario[1]  
Bambini accolti dai [2 anni]  
Dal lunedì al venerdì, 8,00-16,00  
Anticipato [si] Tempo lungo [si]  
Servizio estivo [si] Trasporto [si]

Per informazioni  
rivolgersi alla scuola

---

Comune di Castelnovo di Sotto  
**Sezione Primavera  
FISM convenzionata Villa Gaia**  
Via Conciliazione, 1 - Castelnovo di  
Sotto - tel. 0522 688375

Posti: [18] - Sezioni: [1]  
Personale educativo[2] ausiliario[2]  
Bambini accolti dai [2 anni]  
Dal lunedì al venerdì, 8,00-16,00  
Anticipato [si] Tempo lungo [no]  
Servizio estivo [no] Trasporto [si]

Per informazioni  
rivolgersi alla scuola

Comune di Quattro Castella  
**Sezione Primavera**  
**FISM convenzionata**  
**Don Silvio Castagnini**  
Via Mascagni, 6 - Montecavolo di  
Quattro Castella - tel. 0522 886249

Posti: [28] - Sezioni: [2]  
Personale educativo[3] ausiliario[1]  
Bambini accolti dai [2 anni]  
Dal lunedì al venerdì, 8,00-16,00  
Anticipato [si] Tempo lungo [si]  
Servizio estivo [si] Trasporto [no]

Per informazioni  
rivolgersi alla scuola

---

Comune di Quattro Castella  
**Sezione Primavera**  
**FISM convenzionata Sacro Cuore**  
Via C. Marx, 23 - Puianello di  
Quattro Castella  
tel. 0522 889157

Posti: [23] - Sezioni: [1]  
Personale educativo[3] ausiliario[2]  
Bambini accolti dai [21 mesi]  
Dal lunedì al venerdì, 8,00-16,00  
Anticipato [si] Tempo lungo [si]  
Servizio estivo [no] Trasporto [no]

Per informazioni  
rivolgersi alla scuola

---

Comune di Reggio Emilia  
**Sezione Primavera**  
**FISM convenzionata**  
**Carlo ed Elena Gastinelli**  
Via Vittorio da Feltre, 3 - Reggio  
Emilia - tel. 0522 325201

Posti: [16] - Sezioni: [1]  
Personale educativo[2] ausiliario[2]  
Bambini accolti dai [2 anni]  
Dal lunedì al venerdì, 8,00-16,00  
Anticipato [no] Tempo lungo [no]  
Servizio estivo [no] Trasporto [no]

Per informazioni  
rivolgersi alla scuola

---

Comune di Reggio Emilia  
**Sezione Primavera**  
**FISM convenzionata**  
**Don Giacomo Grazioli**  
Via Fleming, 8 - Gavassa di Reggio  
Emilia - tel. 0522 511258

Posti: [30] - Sezioni: [2]  
Personale educativo[4] ausiliario[2]  
Bambini accolti dai [2 anni]  
Dal lunedì al venerdì, 7,45-16,00  
Anticipato [no] Tempo lungo [si]  
Servizio estivo [si] Trasporto [no]

Per informazioni  
rivolgersi alla scuola

Comune di Reggio Emilia  
**Sezione Primavera**  
**FISM convenzionata**  
**Don Primo Carretti**  
Via Maria del Rio, 10 - Reggio Emilia  
tel. 0522 550368

Posti: [16] - Sezioni: [1]  
Personale educativo[3] ausiliario[2]  
Bambini accolti dai [2 anni]  
Dal lunedì al venerdì, 7,45-16,00  
Anticipato [no] Tempo lungo [no]  
Servizio estivo [no] Trasporto [no]

Per informazioni  
rivolgersi alla scuola

Comune di Reggio Emilia  
**Sezione Primavera**  
**FISM convenzionata Miro**  
Via Verdi, 24 - Reggio Emilia  
tel. 0522 282898

Posti: [20] - Sezioni: [1]  
Personale educativo[2] ausiliario[1]  
Bambini accolti dai [2 anni]  
Dal lunedì al venerdì, 7,30-16,00  
Anticipato [si] Tempo lungo [si]  
Servizio estivo [si] Trasporto [no]

Per informazioni  
rivolgersi alla scuola

Comune di Reggio Emilia  
**Sezione Primavera**  
**FISM convenzionata**  
**San Pellegrino**  
Via Tassoni, 1 - Reggio Emilia  
tel. 0522 282304

Posti: [20] - Sezioni: [1]  
Personale educativo[2] ausiliario[1]  
Bambini accolti dai [2 anni]  
Dal lunedì al venerdì, 7,30-16,00  
Anticipato [no] Tempo lungo [no]  
Servizio estivo [no] Trasporto [no]

Per informazioni  
rivolgersi alla scuola

Comune di Reggio Emilia  
**Sezione Primavera**  
**FISM convenzionata San Pio X**  
Via Kennedy, 11 - Reggio Emilia  
tel. 0522 306857

Posti: [30] - Sezioni: [2]  
Personale educativo[4] ausiliario[2]  
Bambini accolti dai [2 anni]  
Dal lunedì al venerdì, 7,30-16,00  
Anticipato [no] Tempo lungo [no]  
Servizio estivo [no] Trasporto [no]

Per informazioni  
rivolgersi alla scuola

Comune di Reggio Emilia  
**Sezione Primavera**  
**FISM convenzionata**  
**Santa Teresa**  
Via Braghiroli, 1 - Reggio Emilia  
tel. 0522 435888

Posti: [20] - Sezioni: [1]  
Personale educativo[2] ausiliario[1]  
Bambini accolti dai [2 anni]  
Dal lunedì al venerdì, 8,00-16,00  
Anticipato [no] Tempo lungo [no]  
Servizio estivo [no] Trasporto [no]

Per informazioni  
rivolgersi alla scuola

---

Comune di Vezzano sul Crostolo  
**Sezione Primavera**  
**FISM convenzionata**  
**La Provvidenza**  
Via Roma sud, 4 - Vezzano sul  
Crostolo  
tel. 0522 601120

Posti: [19] - Sezioni: [1]  
Personale educativo[2] ausiliario[1]  
Bambini accolti dai [2 anni]  
Dal lunedì al venerdì, 8,00-16,00  
Anticipato [si] Tempo lungo [si]  
Servizio estivo [si] Trasporto [si]

Per informazioni  
rivolgersi alla scuola

---

Comune di Vezzano sul Crostolo  
**Sezione nido e Primavera**  
**FISM convenzionato San Pio X**  
Via Avv. Lolli, 10 - La Vecchia di  
Vezzano sul Crostolo  
tel. 0522 600174

Posti: [36] - Sezioni: [2]  
Personale educativo[4] ausiliario[2]  
Bambini accolti dai [12 mesi]  
Dal lunedì al venerdì, 7,15-16,30  
Anticipato [no] Tempo lungo [no]  
Servizio estivo [si] Trasporto [si]

Per informazioni  
rivolgersi alla scuola

# ambito territoriale di reggio emilia

## servizi integrativi

---

Comune di Albinea

**Spazio bambini antimeridiano  
privato Entabò**

Via Vittorio Emanuele II, 61/3 -  
Albinea  
tel. 349 0634101

Per informazioni  
rivolgersi alla scuola  
mail: paffy.b@tiscali.it

---

Posti: [9] - Sezioni: [1]

Personale educativo[2] ausiliario[1]

Bambini accolti dai [12 mesi]

Dal lunedì al sabato, 8,00-13,00

Anticipato [si] Tempo lungo [no]

Servizio estivo [si] Trasporto [no]

---

Comune di Albinea

**Spazio bambini pomeridiano  
privato Entabò**

Via Vittorio Emanuele II, 61/3  
Albinea  
tel. 349 0634101

Per informazioni  
rivolgersi alla scuola  
mail: paffy.b@tiscali.it

---

Posti: [9] - Sezioni: [1]

Personale educativo[2] ausiliario[1]

Bambini accolti dai [12 mesi]

Dal lunedì al venerdì, 13,30-18,30

Anticipato [no] Tempo lungo [si]

Servizio estivo [si] Trasporto [no]

---

Comune di Albinea

**Centro bambini Comunale  
Spazio incontro bambini genitori**

Via V. Emanuele, 17 - Albinea

Per informazioni

Comune di Albinea

P.zza Cavicchioni, 8

tel.0522 590226 fax 0522 590236

Posti: [10] - Sezioni: [1]

Personale educativo[2] ausiliario[1]

Bambini accolti dai [15 mesi]

Aperto lunedì, 16,30-18,30

Anticipato [no] Tempo lungo [no]

Servizio estivo [no] Trasporto [no]

Comune di Quattro Castella  
**Spazio bambini Comunale  
Elefantino**

Via Raffaello Sanzio - Quattro Castella  
tel. 0522 887528

Per informazioni

Ufficio scuola del Comune di  
Quattro Castella - P.zza Dante, 1  
tel. 0522 249211 fax 0522 249298  
mail: infanzia@comune.quattro-castella.re.it

Posti: [16] - Sezioni: [1]  
Personale educativo[2] ausiliario[1]  
Bambini accolti dai [12 mesi]  
Dal **lunedì** al **venerdì**, 9,00-12,30  
Anticipato [si] Tempo lungo [si]  
Servizio estivo [si] Trasporto [no]

Comune di Reggio Emilia  
**Centro bambini e genitori  
Comunale  
Spazio incontro bambini genitori**

Via Pradarena, 14 - Reggio Emilia

Per informazioni

Istituzione scuole e nidi d'infanzia del  
Comune di Reggio Emilia  
Via Guido da Castello, 12  
tel. 0522 456401 fax 0522 456162

Posti: [35]  
Personale educativo[2]  
Bambini accolti dai [11 mesi]  
Aperto **martedì** e **giovedì**, 16,00-  
17,30  
Anticipato [no] Tempo lungo [no]  
Servizio estivo [no] Trasporto [no]

Comune di Reggio Emilia  
**Centro bambini e genitori  
Comunale  
Spazio incontro bambini genitori**

Via Balzac, 2 - Reggio Emilia

Per informazioni

Istituzione scuole e nidi d'infanzia del  
Comune di Reggio Emilia  
Via Guido da Castello, 12  
tel. 0522 456401 fax 0522 456162

Posti: [35]  
Personale educativo[2]  
Bambini accolti dai [11 mesi]  
Aperto **lunedì** e **mercoledì**, 16,00-  
17,30  
Anticipato [no] Tempo lungo [no]  
Servizio estivo [no] Trasporto [no]

Comune di Reggio Emilia  
**Centro bambini e genitori Comunale  
Spazio incontro bambini genitori**

Via Caravaggio, 2 - Reggio Emilia

Per informazioni

Istituzione scuole e nidi d'infanzia del  
Comune di Reggio Emilia  
Via Guido da Castello, 12  
tel. 0522 456401 fax 0522 456162  
mail: istituzionescuolenidi@municipio.re.it

Posti: [35]  
Personale educativo[2]  
Bambini accolti dai [11 mesi]  
Aperto **martedì** e **giovedì**, 16,00-  
17,30  
Anticipato [no] Tempo lungo [no]  
Servizio estivo [no] Trasporto [no]

Comune di Reggio Emilia  
**Spazio bambini convenzionato**  
**L'Oasi**

Via Paradisi,6/b/c/d - Reggio Emilia  
tel. 0522 550195

Per informazioni  
Istituzione scuole e nidi d'infanzia del  
Comune di Reggio Emilia  
Via Guido da Castello, 12  
tel. 0522 456401 fax 0522 456162

---

Posti: [18] - Sezioni: [1]  
Personale educativo[2]  
Bambini accolti dai [18 mesi]  
Dal lunedì al venerdì, 8,00-13,00  
Anticipato [si] Tempo lungo [no]  
Servizio estivo [no] Trasporto [no]



# ambito territoriale di reggio emilia

## scuole dell'infanzia

---

Comune di Albinea

**Scuola dell'Infanzia Comunale  
Il Frassino**

Via Malaguzzi, 6 - Albinea  
tel. 0522 590229

Posti: [156] - Sezioni: [6]

Personale educativo[16] ausiliario[10]

Bambini accolti dai [3 anni]

Dal lunedì al venerdì, 8,00-16,00

Anticipato [si] Tempo lungo [no]

Servizio estivo [si] Trasporto [no]

Per Informazioni

Ufficio scuola del Comune di Albinea

P.zza Cavicchioni, 8

tel.0522 590226 fax 0522 590251

mail: scuole@comune.albinea.re.it

---

Comune di Albinea

**Scuola dell'Infanzia Statale  
Lo Scricciolo**

Via Quasimodo, 2 -Albinea  
Tel. 0522 347412

Posti: [27] - Sezioni: [1]

Personale educativo[2] ausiliario[2]

Bambini accolti dai [3 anni]

Dal lunedì al venerdì, 8,00-16,00

Anticipato [si] Tempo lungo [no]

Servizio estivo [no] Trasporto [no]

Per Informazioni

Istituto Comprensivo di Albinea

Via Quasimodo, 2 - Albinea

tel. 0522 597118 fax 0522 348434

mail: info@icalbinea.it

---

Comune di Albinea

**Scuola dell'Infanzia  
FISM convenzionata  
San Giovanni Bosco**

Via Ariosto, 1/A -Borzano di Albinea  
Tel. 0522 591668

Posti: [56] - Sezioni: [2]

Personale educativo[4] ausiliario[1]

Bambini accolti dai [3 anni]

Dal lunedì al venerdì, 8,00-16,00

Anticipato [si] Tempo lungo [no]

Servizio estivo [no] Trasporto [no]

Per Informazioni

rivolgersi alla scuola

Comune di Bagnolo in Piano  
**Scuola dell'Infanzia  
FISM convenzionata  
Aimone Landini**  
Via Chiesa, 9 - Pieve Rossa di Bagnolo  
tel. 0522 952000

Posti: [75] - Sezioni: [3]  
Personale educativo[6] ausiliario[1]  
Bambini accolti dai [3 anni]  
Dal lunedì al venerdì, 7,30-16,00  
Anticipato [no] Tempo lungo [no]  
Servizio estivo [si] Trasporto [no]

Per informazioni  
rivolgersi alla scuola

Comune di Bagnolo in Piano  
**Scuola dell'Infanzia Statale  
Dandelion**  
Via A. Frank, 2 - Bagnolo in Piano  
tel. 0522 950034

Posti: [113] - Sezioni: [4]  
Personale educativo[8] ausiliario[3]  
Bambini accolti dai [3 anni]  
Dal lunedì al venerdì, 8,00-16,00  
Anticipato [si] Tempo lungo [no]  
Servizio estivo [si] Trasporto [si]

Per informazioni  
Segreteria dell'Istituto comprensivo  
"Comparoni"  
tel. 0522 951396 fax 0522 951396  
mail:comprensivobagnolo@virgilio.it

Comune di Bagnolo in Piano  
**Scuola dell'Infanzia  
FISM convenzionata  
Maria Immacolata**  
Via San Giovanni Bosco, 2 - Bagnolo in  
Piano - tel. 0522 952323

Posti: [77] - Sezioni: [3]  
Personale educativo[6] ausiliario[2]  
Bambini accolti dai [3 anni]  
Dal lunedì al venerdì, 8,00-16,00  
Anticipato [si] Tempo lungo [si]  
Servizio estivo [si] Trasporto [no]

Per informazioni  
rivolgersi alla scuola

Comune di Bagnolo in Piano  
**Scuola dell'Infanzia convenzionata  
Tatonius**  
Via della Cooperazione, 1 - Bagnolo  
in Piano - tel. 0522 643877

Posti: [81] - Sezioni: [3]  
Personale educativo[6] ausiliario[2]  
Bambini accolti dai [3 anni]  
Dal lunedì al venerdì, 9,00-16,00  
Anticipato [si] Tempo lungo [si]  
Servizio estivo [si] Trasporto [no]

Per informazioni  
Coop. Argentovivo - Via Fazzano, 7/a  
tel. 0522 643877 fax 0522 635617  
mail:info@coopargentovivo.it

Comune di Cadelbosco di Sopra  
**Scuola dell'Infanzia Comunale  
Ai Caduti**  
Via Marconi, 37 - Cadelbosco Sotto di  
Cadelbosco di Sopra -tel. 0522 911218

Posti: [75] - Sezioni: [3]  
Personale educativo[7] ausiliario[1]  
Bambini accolti dai [3 anni]  
Dal lunedì al venerdì, 8,00-16,00  
Anticipato [si] Tempo lungo [si]  
Servizio estivo [si] Trasporto [si]

Per informazioni  
Istituzione del Comune di Cadelbosco  
Sopra - P.zza libertà, 3  
tel. 0522 918515 fax 0522 917302  
mail: scuola@cadelbosco.net

---

Comune di Cadelbosco di Sopra  
**Scuola dell'Infanzia  
FISM convenzionata  
Montagna Luminosa**  
Via L.Da Vinci, 10 - Cadelbosco Sotto  
di Cadelbosco di Sopra  
tel.0522 911113

Posti: [35] - Sezioni: [2]  
Personale educativo[3] ausiliario[2]  
Bambini accolti dai [3 anni]  
Dal lunedì al venerdì, 7,45-16,00  
Anticipato [no] Tempo lungo [no]  
Servizio estivo [no] Trasporto [si]

Per informazioni  
rivolgersi alla scuola

---

Comune di Cadelbosco di Sopra  
**Scuola dell'Infanzia Comunale  
Piero Varini**  
Via Cervarolo, 14 - Cadelbosco di  
Sopra - tel. 0522 917855

Posti: [156] - Sezioni: [6]  
Personale educativo[14] ausiliario[2]  
Bambini accolti dai [3 anni]  
Dal lunedì al venerdì, 8,00-16,00  
Anticipato [si] Tempo lungo [si]  
Servizio estivo [si] Trasporto [no]

Per informazioni  
Istituzione del Comune di Cadelbosco  
Sopra - P.zza libertà, 3  
tel. 0522 918515 fax 0522 917302  
mail: scuola@cadelbosco.net

---

Comune di Cadelbosco di Sopra  
**Scuola dell'Infanzia  
convenzionata Villa Argine**  
Via Mazzini, 70/a - Villa Argine di  
Cadelbosco di Sopra  
tel. 0522 912118

Posti: [56] - Sezioni: [2]  
Personale educativo[4] ausiliario[1]  
Bambini accolti dai [3 anni]  
Dal lunedì al venerdì, 8,00-16,00  
Anticipato [si] Tempo lungo [no]  
Servizio estivo [si] Trasporto [no]

Per informazioni  
Istituzione del Comune di Cadelbosco  
Sopra - P.zza libertà, 3  
tel. 0522 918515 fax 0522 917302  
mail: scuola@cadelbosco.net

Comune di Castelnuovo di Sotto  
**Scuola dell'Infanzia convenzionata  
Girasole**

Via Costituzione, 18 -Castelnuovo di  
Sotto - tel. 0522 683670

Per informazioni

Ufficio scuola del Comune di  
Castelnuovo di Sotto  
P.zza IV Novembre, 1  
tel. 0522 485733 fax 0522 683603

Posti: [180] - Sezioni: [7]  
Personale educativo[17] ausiliario[4]  
Bambini accolti dai [3 anni]  
Dal lunedì al venerdì, 8,00-16,00  
Anticipato [si] Tempo lungo [si]  
Servizio estivo [si] Trasporto [si]

Comune di Castelnuovo di Sotto

**Scuola dell'Infanzia  
FISM convenzionata  
Villa Gaia**

Via Conciliazione, 1 -Castelnuovo di  
Sotto - tel. 0522 688375

Per informazioni

rivolgersi alla scuola

Posti: [92] - Sezioni: [3]  
Personale educativo[11] ausiliario[2]  
Bambini accolti dai [3 anni]  
Dal lunedì al venerdì, 8,00-16,00  
Anticipato [si] Tempo lungo [no]  
Servizio estivo [no] Trasporto [si]

Comune di Quattro Castella

**Scuola dell'Infanzia  
FISM convenzionata  
Don Silvio Castagnini**

Via Mascagni, 6 - Montecavolo di  
Quattro Castella  
tel. 0522 886249

Per informazioni

rivolgersi alla scuola

Posti: [125] - Sezioni: [4]  
Personale educativo[11] ausiliario[3]  
Bambini accolti dai [3 anni]  
Dal lunedì al venerdì, 8,00-16,00  
Anticipato [si] Tempo lungo [si]  
Servizio estivo [si] Trasporto [no]

Comune di Quattro Castella

**Scuola dell'Infanzia Statale  
L'Albero delle Farfalle**

Via A. Vespucci - Montecavolo di  
Quattro Castella - tel. 0522 886234

Per informazioni

Istituto Comprensivo di Quattro  
Castella e Vezzano sul Crostolo  
Via E. Esperia, 2 - Puianello  
tel. e fax 0522 886874  
mail: ddvezzano@libero.it

Posti: [75] - Sezioni: [3]  
Personale educativo[8] ausiliario[3]  
Bambini accolti dai [3 anni]  
Dal lunedì al venerdì, 8,00-16,00  
Anticipato [si] Tempo lungo [no]  
Servizio estivo [no] Trasporto [no]

Comune di Quattro Castella  
**Scuola dell'Infanzia**  
**FISM convenzionata**  
**Sacro Cuore**  
Via C.Marx, 23 - Puianello di Quattro  
Castella - tel. 0522 889157

Posti: [77] - Sezioni: [3]  
Personale educativo[9] ausiliario[3]  
Bambini accolti dai [3 anni]  
Dal **lunedì** al **venerdì**, 8,00-16,00  
Anticipato [si] Tempo lungo [si]  
Servizio estivo [no] Trasporto [no]

Per informazioni  
rivolgersi alla scuola

---

Comune di Quattro Castella  
**Scuola dell'Infanzia**  
**FISM convenzionata**  
**Vannina Saracchi Ferrarini**  
Via Don Minzoni, 4 - Quattro Castella  
tel. 0522 887231

Posti: [90] - Sezioni: [3]  
Personale educativo[6] ausiliario[1]  
Bambini accolti dai [3 anni]  
Dal **lunedì** al **venerdì**, 8,00-16,00  
Anticipato [si] Tempo lungo [si]  
Servizio estivo [si] Trasporto [no]

Per informazioni  
rivolgersi alla scuola

---

Comune di Reggio Emilia  
**Scuola dell'Infanzia Comunale**  
**Martiri di Villa Sesso**  
Via Ugo Betti, 4 - Villa Sesso di Reggio  
Emilia

Posti: [78] - Sezioni: [3]  
Personale educativo[7] ausiliario[6]  
Bambini accolti dai [3 anni]  
Dal **lunedì** al **venerdì**, 8,00-16,00  
Anticipato [si] Tempo lungo [no]  
Servizio estivo [si] Trasporto [no]

Per informazioni  
Istituzione scuole e nidi d'infanzia del  
Comune di Reggio Emilia  
Via Guido da Castello, 12  
tel. 0522 456401 fax 0522 456162

---

Comune di Reggio Emilia  
**Scuola dell'Infanzia Comunale**  
**8 Marzo**  
Via Tarassov, 23 - Reggio Emilia

Posti: [104] - Sezioni: [4]  
Personale educativo[10] ausiliario[8]  
Bambini accolti dai [3 anni]  
Dal **lunedì** al **venerdì**, 8,00-16,00  
Anticipato [si] Tempo lungo [no]  
Servizio estivo [no] Trasporto [no]

Per informazioni  
Istituzione scuole e nidi d'infanzia  
del Comune di Reggio Emilia  
Via Guido da Castello, 12  
tel. 0522 456401 fax 0522 456162  
mail: istituzionescuolenidi@municipio.re.it

Comune di Reggio Emilia  
**Scuola dell'Infanzia privata**  
**A. Veneri**  
Via Fermi, 5 - Fogliano di Reggio  
Emilia  
tel. 0522 520013

Posti: [75] - Sezioni: [3]  
Personale educativo[8] ausiliario[3]  
Bambini accolti dai [3 anni]  
Dal lunedì al venerdì, 7,45-16,00  
Anticipato [si] Tempo lungo [no]  
Servizio estivo [no] Trasporto [no]

Per informazioni  
presso la Segreteria dell'Ente Veneri

Comune di Reggio Emilia  
**Scuola dell'Infanzia Comunale**  
**Andersen**  
Via delle Ortolane 5/b-Reggio Emilia

Posti: [78] - Sezioni: [3]  
Personale educativo[8] ausiliario[6]  
Bambini accolti dai [3 anni]  
Dal lunedì al venerdì, 8,00-16,00  
Anticipato [si] Tempo lungo [si]  
Servizio estivo [si] Trasporto [no]

Per informazioni  
Istituzione scuole e nidi d'infanzia  
del Comune di Reggio Emilia  
Via Guido da Castello, 12  
tel. 0522 456401 fax 0522 456162  
mail:istituzionescuolenidi@municipio.re.it

Comune di Reggio Emilia  
**Scuola dell'Infanzia Comunale**  
**Anna Frank**  
Via Mutilati del Lavoro, 7/a - Reggio  
Emilia

Posti: [104] - Sezioni: [4]  
Personale educativo[10] ausiliario[7]  
Bambini accolti dai [3 anni]  
Dal lunedì al venerdì, 8,00-16,00  
Anticipato [si] Tempo lungo [si]  
Servizio estivo [si] Trasporto [no]

Per informazioni  
Istituzione scuole e nidi d'infanzia del  
Comune di Reggio Emilia  
Via Guido da Castello, 12  
tel. 0522 456401 fax 0522 456162

Comune di Reggio Emilia  
**Scuola dell'Infanzia Statale**  
**Aquilone**  
Via Pascal, 75 - Rivalta di Reggio  
Emilia  
tel. 0522 560106

Posti: [70] - Sezioni: [3]  
Personale educativo[5] ausiliario[2]  
Bambini accolti dai [3 anni]  
Dal lunedì al venerdì, 8,00-16,00  
Anticipato [si] Tempo lungo [no]  
Servizio estivo [no] Trasporto [no]

Per informazioni  
Istituto Comprensivo "Don Pasquino  
Borghi" - Via Pascal, 81 - Rivalta  
tel. 0522 560255 0522 560791  
mail: remm119001@istruzione.it

Comune di Reggio Emilia  
**Scuola dell'Infanzia Comunale  
Belvedere**  
Via Martiri della Bettola, 51 - Reggio  
Emilia

Posti: [78] - Sezioni: [3]  
Personale educativo[7] ausiliario[3]  
Bambini accolti dai [3 anni]  
Dal lunedì al venerdì, 8,00-16,00  
Anticipato [si] Tempo lungo [no]  
Servizio estivo [si] Trasporto [no]

Per informazioni  
Istituzione scuole e nidi d'infanzia del  
Comune di Reggio Emilia  
Via Guido da Castello, 12  
tel. 0522 456401 fax 0522 456162

Comune di Reggio Emilia  
**Scuola dell'Infanzia Statale  
Bruno Ciari**  
Via Casel di Ferro, 2 - Gaida di Reggio  
Emilia - tel. 0522 942254

Posti: [75] - Sezioni: [3]  
Personale educativo[7] ausiliario[3]  
Bambini accolti dai [3 anni]  
Dal lunedì al venerdì, 8,00-16,00  
Anticipato [si] Tempo lungo [no]  
Servizio estivo [no] Trasporto [no]

Per informazioni  
Direzione Didattica 1° Circolo Reggio  
Emilia - Viale Magenta, 13 -  
tel 0522 434621 Fax 0522 435986  
mail: dir.primocircolo@tin.it

Comune di Reggio Emilia  
**Scuola dell'Infanzia Comunale  
Bruno Munari**  
Via V. de Gama, 10 - Reggio Emilia

Posti: [78] - Sezioni: [3]  
Personale educativo[7] ausiliario[5]  
Bambini accolti dai [3 anni]  
Dal lunedì al venerdì, 8,00-16,00  
Anticipato [si] Tempo lungo [no]  
Servizio estivo [si] Trasporto [no]

Per informazioni  
Istituzione scuole e nidi d'infanzia del  
Comune di Reggio Emilia  
Via Guido da Castello, 12  
tel. 0522 456401 fax 0522 456162  
mail:istituzionescuolenidi@municipio.re.it

Comune di Reggio Emilia  
**Scuola dell'Infanzia convenzionata  
Camille Claudel**  
Via Teggi, 35 - Codemondo di Reggio  
Emilia

Posti: [54] - Sezioni: [2]  
Personale educativo[3] ausiliario[2]  
Bambini accolti dai [3 anni]  
Dal lunedì al venerdì, 7,30-16,00  
Anticipato [no] Tempo lungo [si]  
Servizio estivo [si] Trasporto [no]

Per informazioni  
Istituzione scuole e nidi d'infanzia del  
Comune di Reggio Emilia  
Via Guido da Castello, 12  
tel. 0522 456401 fax 0522 456162  
mail:istituzionescuolenidi@municipio.re.it

Comune di Reggio Emilia  
**Scuola dell'Infanzia  
FISM convenzionata  
Campi Soncini**  
Via Veneri, 94 - Reggio Emilia  
tel. 0522 515201

Posti: [112] - Sezioni: [4]  
Personale educativo[10] ausiliario[2]  
Bambini accolti dai [3 anni]  
Dal lunedì al venerdì, 8,00-16,00  
Anticipato [si] Tempo lungo [si]  
Servizio estivo [no] Trasporto [no]

Per informazioni  
rivolgersi alla scuola

Comune di Reggio Emilia  
**Scuola dell'Infanzia  
FISM convenzionata  
Carlo ed Elena Gastinelli**  
Via Vittorio da Feltre, 3 - Reggio  
Emilia - tel. 0522 325201

Posti: [59] - Sezioni: [2]  
Personale educativo[7] ausiliario[3]  
Bambini accolti dai [3 anni]  
Dal lunedì al venerdì, 8,00-16,00  
Anticipato [no] Tempo lungo [no]  
Servizio estivo [no] Trasporto [no]

Per informazioni  
rivolgersi alla scuola

Comune di Reggio Emilia  
**Scuola dell'Infanzia Comunale  
Centro Verde C. Prampolini**  
Via Spagni, 25 - Pratofontana di  
Reggio Emilia

Posti: [52] - Sezioni: [2]  
Personale educativo[5] ausiliario[4]  
Bambini accolti dai [3 anni]  
Dal lunedì al venerdì, 8,00-16,00  
Anticipato [si] Tempo lungo [no]  
Servizio estivo [si] Trasporto [no]

Per informazioni  
Istituzione scuole e nidi d'infanzia  
del Comune di Reggio Emilia  
Via Guido da Castello, 12  
tel. 0522 456401 fax 0522 456162

Comune di Reggio Emilia  
**Scuola dell'Infanzia convenzionata  
Centro Verde Rosa Galeotti**  
Via Miselli, 36 - Villa Sesso di Reggio  
Emilia

Posti: [27] - Sezioni: [1]  
Personale educativo[2 + atelierista]  
ausiliario[3]  
Bambini accolti dai [3 anni]  
Dal lunedì al venerdì, 8,00-16,00  
Anticipato [si] Tempo lungo [si]  
Servizio estivo [si] Trasporto [no]

Per informazioni  
Istituzione scuole e nidi d'infanzia  
del Comune di Reggio Emilia  
Via Guido da Castello, 12  
tel. 0522 456401 fax 0522 456162  
mail: istituzionescuolenidi@municipio.re.it



Comune di Reggio Emilia  
**Scuola dell'Infanzia Statale  
Dante Alighieri**

Via Puccini, 4 - Reggio Emilia  
tel. 0522 792014

Per informazioni  
Direzione Didattica 1° Circolo Reggio  
Emilia - Viale Magenta, 13  
tel 0522 434621 Fax 0522 435986  
mail: dir.primocircolo@tin.it

Posti: [75] - Sezioni: [3]  
Personale educativo[6] ausiliario[3]  
Bambini accolti dai [3 anni]  
Dal lunedì al venerdì, 8,00-16,00  
Anticipato [si] Tempo lungo [no]  
Servizio estivo [no] Trasporto [no]

Comune di Reggio Emilia  
**Scuola dell'Infanzia Comunale  
Diana**

Viale Allegri, 12 - Reggio Emilia

Per informazioni  
Istituzione scuole e nidi d'infanzia  
del Comune di Reggio Emilia  
Via Guido da Castello, 12  
tel. 0522 456401 fax 0522 456162  
mail: istituzionescuolenidi@municipio.re.it

Posti: [78] - Sezioni: [3]  
Personale educativo[8] ausiliario[6]  
Bambini accolti dai [3 anni]  
Dal lunedì al venerdì, 8,00-16,00  
Anticipato [si] Tempo lungo [si]  
Servizio estivo [si] Trasporto [no]

Comune di Reggio Emilia  
**Scuola dell'Infanzia  
FISM convenzionata  
Divina Provvidenza**  
Via Mons. Torreggiani, 1 - Sabbione  
di Reggio Emilia  
tel. 0522 344119

Per informazioni  
rivolgersi alla scuola

Posti: [42] - Sezioni: [2]  
Personale educativo[4] ausiliario[3]  
Bambini accolti dai [3 anni]  
Dal lunedì al venerdì, 8,00-16,00  
Anticipato [si] Tempo lungo [no]  
Servizio estivo [no] Trasporto [no]

Comune di Reggio Emilia  
**Scuola dell'Infanzia  
FISM convenzionata  
Don Adelmo Morsiani**  
Via Beethoven, 33 - Massenzatico di  
Reggio Emilia  
tel. 0522 950849

Per informazioni  
rivolgersi alla scuola

Posti: [74] - Sezioni: [3]  
Personale educativo[6] ausiliario[2]  
Bambini accolti dai [3 anni]  
Dal lunedì al venerdì, 8,00-16,00  
Anticipato [si] Tempo lungo [no]  
Servizio estivo [no] Trasporto [no]

Comune di Reggio Emilia  
**Scuola dell'Infanzia  
FISM convenzionata  
Don Giacomo Grazioli**  
Via Fleming, 8 - Gavassa di Reggio  
Emilia  
tel. 0522 511258

Posti: [90] - Sezioni: [3]  
Personale educativo[11] ausiliario[2]  
Bambini accolti dai [3 anni]  
Dal lunedì al venerdì, 7,45-16,00  
Anticipato [no] Tempo lungo [si]  
Servizio estivo [si] Trasporto [no]

Per informazioni  
rivolgersi alla scuola

Comune di Reggio Emilia  
**Scuola dell'Infanzia Statale  
Don Luigi Guglielmi**  
Via della Canalina, 21 - Reggio  
Emilia - tel. 0522 280295

Posti: [75] - Sezioni: [3]  
Personale educativo[8] ausiliario[3]  
Bambini accolti dai [3 anni]  
Dal lunedì al venerdì, 8,00-16,00  
Anticipato [si] Tempo lungo [no]  
Servizio estivo [no] Trasporto [no]

Per informazioni  
Direzione Didattica 1° Circolo Reggio  
Emilia - Viale Magenta, 13  
tel 0522 434621 Fax 0522 435986  
mail dir.primocircolo@tin.it

Comune di Reggio Emilia  
**Scuola dell'Infanzia Statale  
Don Milani**  
Via Ghandi, 17 - Reggio Emilia  
tel. 0522 282258

Posti: [75] - Sezioni: [3]  
Personale educativo[7] ausiliario[3]  
Bambini accolti dai [3 anni]  
Dal lunedì al venerdì, 8,00-16,00  
Anticipato [si] Tempo lungo [no]  
Servizio estivo [no] Trasporto [no]

Per informazioni  
Direzione Didattica 1° Circolo Reggio  
Emilia - Viale Magenta, 13  
tel 0522 434621 Fax 0522 435986  
mail dir.primocircolo@tin.it

Comune di Reggio Emilia  
**Scuola dell'Infanzia  
FISM convenzionata  
Don Primo Carretti**  
Via Maria del Rio, 10 - Reggio Emilia  
tel. 0522 550368

Posti: [54] - Sezioni: [3]  
Personale educativo[7] ausiliario[2]  
Bambini accolti dai [3 anni]  
Dal lunedì al venerdì, 7,45-16,00  
Anticipato [no] Tempo lungo [no]  
Servizio estivo [no] Trasporto [no]

Per informazioni  
rivolgersi alla scuola

Comune di Reggio Emilia  
**Scuola dell'Infanzia Comunale**  
**E. Balducci**  
Via della Canalina, 36 - Reggio Emilia

Per informazioni  
Istituzione scuole e nidi d'infanzia del  
Comune di Reggio Emilia  
Via Guido da Castello, 12  
tel. 0522 456401 fax 0522 456162  
mail:istituzionescuolenidi@municipio.re.it

Posti: [104] - Sezioni: [4]  
Personale educativo[10] ausiliario[8]  
Bambini accolti dai [3 anni]  
Dal lunedì al venerdì, 8,00-16,00  
Anticipato [si] Tempo lungo [si]  
Servizio estivo [si] Trasporto [no]

Comune di Reggio Emilia  
**Scuola dell'Infanzia**  
**FISM convenzionata**  
**Elisa Lari**  
Via Paradisi, 4 - Reggio Emilia  
tel. 0522 550087

Per informazioni  
presso la scuola

Posti: [120] - Sezioni: [5]  
Personale educativo[10] ausiliario[5]  
Bambini accolti dai [3 anni]  
Dal lunedì al venerdì, 8,00-16,00  
Anticipato [si] Tempo lungo [si]  
Servizio estivo [si] Trasporto [no]

Comune di Reggio Emilia  
**Scuola dell'Infanzia Comunale**  
**Erio Tondelli**  
Via A. Volta, 3 - Reggio Emilia

Per informazioni  
Istituzione scuole e nidi d'infanzia  
del Comune di Reggio Emilia  
Via Guido da Castello, 12  
tel. 0522 456401 fax 0522 456162  
mail:istituzionescuolenidi@municipio.re.it

Posti: [78] - Sezioni: [3]  
Personale educativo[7] ausiliario[6]  
Bambini accolti dai [3 anni]  
Dal lunedì al venerdì, 8,00-16,00  
Anticipato [si] Tempo lungo [no]  
Servizio estivo [si] Trasporto [no]

Comune di Reggio Emilia  
**Scuola dell'Infanzia**  
**FISM convenzionata**  
**Ettore Barchi**  
Via dei Templari, 2 - Reggio Emilia  
tel. 0522 306886

Per informazioni  
rivolgersi alla scuola

Posti: [60] - Sezioni: [3]  
Personale educativo[5] ausiliario[3]  
Bambini accolti dai [3 anni]  
Dal lunedì al venerdì, 8,00-16,00  
Anticipato [si] Tempo lungo [no]  
Servizio estivo [no] Trasporto [si]

Comune di Reggio Emilia  
**Scuola dell'Infanzia  
FISM convenzionata  
Figlie di Gesù**  
P.zza Ugolini, 1 - Reggio Emilia  
tel. 0522 436666

Posti: [84] - Sezioni: [3]  
Personale educativo[4] ausiliario[4]  
Bambini accolti dai [3 anni]  
Dal lunedì al venerdì, 8,00-16,00  
Anticipato [si] Tempo lungo [no]  
Servizio estivo [no] Trasporto [no]

Per informazioni  
rivolgersi alla scuola

Comune di Reggio Emilia  
**Scuola dell'Infanzia Statale  
Gavasseto**  
Via Mazzelli 2/1 - Gavasseto di Reggio  
Emilia - tel. 0522 344437

Posti: [49] - Sezioni: [2]  
Personale educativo[3] ausiliario[2]  
Bambini accolti dai [3 anni]  
Dal lunedì al venerdì, 8,00-16,00  
Anticipato [si] Tempo lungo [no]  
Servizio estivo [no] Trasporto [no]

Per informazioni  
Direzione Didattica X° Circolo di Reggio  
Emilia- Via Gattalupa, 1/b  
tel. e fax 0522 550367  
mail: reee01000p@istruzione.it

Comune di Reggio Emilia  
**Scuola dell'Infanzia Statale  
Ghiardello**  
Via Freddi, 89 - S. Bartolomeo di  
Reggio Emilia - tel. 0522 371189

Posti: [44] - Sezioni: [2]  
Personale educativo[6] ausiliario[3]  
Bambini accolti dai [3 anni]  
Dal lunedì al venerdì, 8,00-16,00  
Anticipato [si] Tempo lungo [no]  
Servizio estivo [no] Trasporto [no]

Per informazioni  
Istituto comprensivo "Don Pasquino  
Borghi" - Via Pascal, 81 - Rivalta  
tel. 0522 560255 0522 560791  
mail: remm119001@istruzione.it

Comune di Reggio Emilia  
**Scuola dell'Infanzia privata  
Giardino d'Infanzia S.Michele**  
Via Tassoni, 62 - Canali di Reggio  
Emilia - tel. 0522 281606

Posti: [56] - Sezioni: [2]  
Personale educativo[4] ausiliario[1]  
Bambini accolti dai [3 anni]  
Dal lunedì al venerdì, 8,15-13,15  
Anticipato [si] Tempo lungo [si]  
Servizio estivo [no] Trasporto [no]

Per informazioni  
Associazione per la Pedagogia  
Steineriana - Via Tassoni, 62 - Canali  
tel. 0522 300361  
mail: infoantroposofia.re@libero.it

Comune di Reggio Emilia  
**Scuola dell'Infanzia Statale  
Giovanni Pascoli**  
Viale Isonzo, 36 - Reggio Emilia  
tel. 0522 921891

Posti: [75] - Sezioni: [3]  
Personale educativo [8] ausiliario [3]  
Bambini accolti dai [3 anni]  
Dal lunedì al venerdì, 8,00-16,00  
Anticipato [si] Tempo lungo [no]  
Servizio estivo [no] Trasporto [no]

Per informazioni  
Direzione Didattica 1° Circolo Reggio  
Emilia - Viale Magenta, 13  
tel 0522 434621 Fax 0522 435986  
mail: dir.primocircolo@tin.it

---

Comune di Reggio Emilia  
**Scuola dell'Infanzia Comunale  
Girotondo**  
Via Allende, 1 - Reggio Emilia

Posti: [78] - Sezioni: [3]  
Personale educativo [8] ausiliario [6]  
Bambini accolti dai [3 anni]  
Dal lunedì al venerdì, 8,00-16,00  
Anticipato [si] Tempo lungo [si]  
Servizio estivo [si] Trasporto [no]

Per informazioni  
Istituzione scuole e nidi d'infanzia del  
Comune di Reggio Emilia  
Via Guido da Castello, 12  
tel. 0522 456401 fax 0522 456162  
mail: istituzionescuolenidi@municipio.re.it

---

Comune di Reggio Emilia  
**Scuola dell'Infanzia Comunale  
Gulliver**  
Via Pasteur, 17 - Reggio Emilia

Posti: [78] - Sezioni: [3]  
Personale educativo [7] ausiliario [6]  
Bambini accolti dai [3 anni]  
Dal lunedì al venerdì, 8,00-16,00  
Anticipato [si] Tempo lungo [no]  
Servizio estivo [si] Trasporto [no]

Per informazioni  
Istituzione scuole e nidi d'infanzia  
del Comune di Reggio Emilia  
Via Guido da Castello, 12  
tel. 0522 456401 fax 0522 456162  
mail: istituzionescuolenidi@municipio.re.it

---

Comune di Reggio Emilia  
**Scuola dell'Infanzia privata Happy  
Soc. Coop. Soc.**  
Via Sani, 13/L/M - Reggio Emilia  
tel. 0522 331933

Posti: [25] - Sezioni: [1]  
Personale educativo [5] ausiliario [1]  
Bambini accolti dai [3 anni]  
Dal lunedì al venerdì, 8,00-16,00  
Anticipato [no] Tempo lungo [no]  
Servizio estivo [si] Trasporto [no]

Per informazioni  
rivolgersi alla scuola

Comune di Reggio Emilia  
**Scuola dell'Infanzia Comunale  
Iqbal Masih**

Via Verdi, 2 - Reggio Emilia

Per informazioni

Istituzione scuole e nidi d'infanzia  
del Comune di Reggio Emilia

Via Guido da Castello, 12

tel. 0522 456401 fax 0522 456162

mail: istituzionescuolenidi@municipio.re.it

Posti: [78] - Sezioni: [3]

Personale educativo[8] ausiliario[4]

Bambini accolti dai [3 anni]

Dal lunedì al venerdì, 8,00-16,00

Anticipato [si] Tempo lungo [si]

Servizio estivo [si] Trasporto [no]

Comune di Reggio Emilia  
**Scuola dell'Infanzia Comunale  
La Villetta**

Via Emilia Ospizio, 93 - Reggio Emilia

Per informazioni

Istituzione scuole e nidi d'infanzia del  
Comune di Reggio Emilia

Via Guido da Castello, 12

tel. 0522 456401 fax 0522 456162

mail: istituzionescuolenidi@municipio.re.it

Posti: [78] - Sezioni: [3]

Personale educativo[8] ausiliario[4]

Bambini accolti dai [3 anni]

Dal lunedì al venerdì, 8,00-16,00

Anticipato [si] Tempo lungo [si]

Servizio estivo [si] Trasporto [no]

Comune di Reggio Emilia  
**Scuola dell'Infanzia Statale  
Leonardo**

Via Leonardo da Vinci - Reggio  
Emilia - tel. 0522 323179

Per informazioni

Direzione Didattica 1° circolo di Reggio  
Emilia - Viale Magenta, 13

tel. 0522 434621 Fax 0522 435986

e-mail: dir.primocircolo@tin.it

Posti: [75] - Sezioni: [3]

Personale educativo[4] ausiliario[2]

Bambini accolti dai [3 anni]

Dal lunedì al venerdì, 8,00-13,00

Anticipato [si] Tempo lungo [no]

Servizio estivo [no] Trasporto [no]

Comune di Reggio Emilia  
**Scuola dell'Infanzia Statale  
Marco Polo**

Via Torricelli - Reggio Emilia  
tel. 320 7681135

Posti: [75] - Sezioni: [3]

Personale educativo[5] ausiliario[3]

Bambini accolti dai [3 anni]

Dal lunedì al venerdì, 7,45-16,00

Anticipato [no] Tempo lungo [no]

Servizio estivo [no] Trasporto [no]

Per informazioni

Direzione Didattica 1° circolo di Reggio  
Emilia - Viale Magenta, 13

tel. 0522 434621 Fax 0522 435986

e-mail: dir.primocircolo@tin.it

Comune di Reggio Emilia  
**Scuola dell'Infanzia Statale  
Marmiolo**  
Via della Tromba, 7 - Marmiolo di  
Reggio Emilia - tel. 0522 340561

Per informazioni  
Direzione Didattica X° Circolo di Reggio  
Emilia- Via Gattalupa, 1/b  
tel. e fax 0522 550367  
mail: reee01000p@istruzione.it

Posti: [28] - Sezioni: [1]  
Personale educativo[2] ausiliario[2]  
Bambini accolti dai [3 anni]  
Dal lunedì al venerdì, 8,00-16,00  
Anticipato [si] Tempo lungo [no]  
Servizio estivo [no] Trasporto [no]

Comune di Reggio Emilia  
**Scuola dell'Infanzia Comunale  
Michelangelo**  
Largo Buonarroti, 3 - Reggio Emilia

Per informazioni  
Istituzione scuole e nidi d'infanzia  
del Comune di Reggio Emilia  
Via Guido da Castello, 12  
tel. 0522 456401 fax 0522 456162  
mail: istituzionescuolenidi@municipio.re.it

Posti: [104] - Sezioni: [4]  
Personale educativo[10] ausiliario[7]  
Bambini accolti dai [3 anni]  
Dal lunedì al venerdì, 8,00-16,00  
Anticipato [si] Tempo lungo [si]  
Servizio estivo [si] Trasporto [no]

Comune di Reggio Emilia  
**Scuola dell'Infanzia  
FISM convenzionata Miro**  
Via Verdi, 24 - Reggio Emilia  
tel. 0522 282898

Per informazioni  
rivolgersi alla scuola

Posti: [90] - Sezioni: [3]  
Personale educativo[12] ausiliario[5]  
Bambini accolti dai [3 anni]  
Dal lunedì al venerdì, 7,30-16,00  
Anticipato [si] Tempo lungo [si]  
Servizio estivo [si] Trasporto [no]

Comune di Reggio Emilia  
**Scuola dell'Infanzia convenzionata  
Nido Scuola Choreia**  
Via Gramsci, 5 - Reggio Emilia  
tel. 0522 232097

Per informazioni  
Istituzione scuole e nidi d'infanzia  
del Comune di Reggio Emilia  
Via Guido da Castello, 12  
tel. 0522 456401 fax 0522 456162  
mail: istituzionescuolenidi@municipio.re.it

Posti: [54] - Sezioni: [2]  
Personale educativo[6] ausiliario[4]  
Bambini accolti dai [3 anni]  
Dal lunedì al venerdì, 7,30-16,00  
Anticipato [no] Tempo lungo [si]  
Servizio estivo [si] Trasporto [no]

Comune di Reggio Emilia  
**Scuola dell'Infanzia convenzionata  
Nido Scuola Faber**

Via Brigata Reggio, 20 - Reggio  
Emilia - tel. 0522 930269

Per informazioni  
Istituzione scuole e nidi d'infanzia  
del Comune di Reggio Emilia  
Via Guido da Castello, 12  
tel. 0522 456401 fax 0522 456162

Posti: [54] - Sezioni: [2]  
Personale educativo[7] ausiliario[3]  
Bambini accolti dai [3 anni]  
Dal lunedì al venerdì, 7,30-16,00  
Anticipato [no] Tempo lungo [si]  
Servizio estivo [si] Trasporto [no]

Comune di Reggio Emilia  
**Scuola dell'Infanzia convenzionata  
Nido Scuola La Gabbianella**

Via Settembrini, 1 - Reggio Emilia  
tel. 0522 337414

Per informazioni  
Istituzione scuole e nidi d'infanzia  
del Comune di Reggio Emilia  
Via Guido da Castello, 12  
tel. 0522 456401 fax 0522 456162

Posti: [54] - Sezioni: [2]  
Personale educativo[7] ausiliario[2]  
Bambini accolti dai [3 anni]  
Dal lunedì al venerdì, 8,00-16,00  
Anticipato [si] Tempo lungo [si]  
Servizio estivo [si] Trasporto [no]

Comune di Reggio Emilia  
**Scuola dell'Infanzia convenzionata  
Nido Scuola Associazione Agorà**

Via Brigata Reggio, 20 - Reggio Emilia  
tel. 0522 302393

Per informazioni  
responsabile alle iscrizioni  
tel. 338 8752915

Posti: [54] - Sezioni: [2]  
Personale educativo[5] ausiliario[2]  
Bambini accolti dai [3 anni]  
Dal lunedì al venerdì, 7,30-16,00  
Anticipato [no] Tempo lungo [no]  
Servizio estivo [si] Trasporto [no]

Comune di Reggio Emilia  
**Scuola dell'Infanzia Comunale  
Pablo Neruda**

Via Passo Buole, 17 - Reggio Emilia

Per informazioni  
Istituzione scuole e nidi d'infanzia  
del Comune di Reggio Emilia  
Via Guido da Castello, 12  
tel. 0522 456401 fax 0522 456162  
mail: istituzionescuolenidi@municipio.re.it

Posti: [78] - Sezioni: [3]  
Personale educativo[7] ausiliario[6]  
Bambini accolti dai [3 anni]  
Dal lunedì al venerdì, 8,00-16,00  
Anticipato [si] Tempo lungo [si]  
Servizio estivo [si] Trasporto [no]



Comune di Reggio Emilia  
**Scuola dell'Infanzia Comunale  
Paulo Freire**

Via Tassoni, 136/a - Reggio Emilia

Per informazioni

Istituzione scuole e nidi d'infanzia

del Comune di Reggio Emilia

Via Guido da Castello, 12

tel. 0522 456401 fax 0522 456162

mail:istituzionescuolenidi@municipio.re.it

Posti: [78] - Sezioni: [3]

Personale educativo[7] ausiliario[6]

Bambini accolti dai [3 anni]

Dal lunedì al venerdì, 8,00-16,00

Anticipato [si] Tempo lungo [no]

Servizio estivo [si] Trasporto [no]

---

Comune di Reggio Emilia

**Scuola dell'Infanzia  
FISM convenzionata Pio VI**

Via G.M. Ferraroni, 5 - Reggio Emilia

tel. 0522 383351

Per informazioni

rivolgersi alla scuola

Posti: [84] - Sezioni: [3]

Personale educativo[7] ausiliario[3]

Bambini accolti dai [3 anni]

Dal lunedì al venerdì, 8,00-16,00

Anticipato [si] Tempo lungo [no]

Servizio estivo [no] Trasporto [no]

---

Comune di Reggio Emilia

**Scuola dell'Infanzia Statale  
R. Pezzani**

Via Wibichy, 30 - Reggio Emilia

tel. e fax 0522 436868

Per informazioni

Direzione Didattica 1° Circolo Reggio

Emilia - Viale Magenta, 13

tel 0522 434621 Fax 0522 435986

mail dir.primocircolo@tin.it

Posti: [100] - Sezioni: [4]

Personale educativo[7] ausiliario[3]

Bambini accolti dai [3 anni]

Dal lunedì al venerdì, 8,00-16,00

Anticipato [si] Tempo lungo [no]

Servizio estivo [no] Trasporto [no]

---

Comune di Reggio Emilia

**Scuola dell'Infanzia  
FISM convenzionata  
Regina Mundi**

Via Samoggia, 50 - Reggio Emilia

tel. 0522 518735

Per informazioni

rivolgersi alla scuola

Posti: [32] - Sezioni: [2]

Personale educativo[3] ausiliario[2]

Bambini accolti dai [3 anni]

Dal lunedì al venerdì, 8,00-16,00

Anticipato [si] Tempo lungo [no]

Servizio estivo [no] Trasporto [no]

Comune di Reggio Emilia  
**Scuola dell'Infanzia Comunale  
Robinson Crusoe**

Via Pastrengo, 20 - Reggio Emilia

Per informazioni

Istituzione scuole e nidi d'infanzia  
del Comune di Reggio Emilia

Via Guido da Castello, 12

tel. 0522 456401 fax 0522 456162

mail: istituzionescuolenidi@municipio.re.it

Posti: [104] - Sezioni: [4]

Personale educativo[10] ausiliario[7]

Bambini accolti dai [3 anni]

Dal lunedì al venerdì, 8,00-16,00

Anticipato [si] Tempo lungo [si]

Servizio estivo [si] Trasporto [no]

Comune di Reggio Emilia

**Scuola dell'Infanzia  
FISM convenzionata  
Sacro Cuore**

Via Milazzo, 9 - Reggio Emilia

tel. 0522 303635

Per informazioni

rivolgersi alla scuola

Posti: [90] - Sezioni: [3]

Personale educativo[6] ausiliario[3]

Bambini accolti dai [3 anni]

Dal lunedì al venerdì, 8,00-16,00

Anticipato [si] Tempo lungo [no]

Servizio estivo [no] Trasporto [no]

Comune di Reggio Emilia

**Scuola dell'Infanzia Comunale  
Salvador Allende**

Via Gattalupa, 5 - Reggio Emilia

Per informazioni

Istituzione scuole e nidi d'infanzia  
del Comune di Reggio Emilia

Via Guido da Castello, 12

tel. 0522 456401 fax 0522 456162

mail: istituzionescuolenidi@municipio.re.it

Posti: [78] - Sezioni: [3]

Personale educativo[8] ausiliario[6]

Bambini accolti dai [3 anni]

Dal lunedì al venerdì, 8,00-16,00

Anticipato [si] Tempo lungo [si]

Servizio estivo [si] Trasporto [no]

Comune di Reggio Emilia

**Scuola dell'Infanzia statale  
San Domenico Savio**

Via Castellani, 2 - Sesso di Reggio  
Emilia

Posti: [70] - Sezioni: [3]

Personale educativo[4] ausiliario[2]

Bambini accolti dai [3 anni]

Dal lunedì al venerdì, 8,00-16,00

Anticipato [no] Tempo lungo [no]

Servizio estivo [no] Trasporto [no]

Per informazioni

Direzione Didattica 1° Circolo Reggio  
Emilia - Viale Magenta, 13

tel 0522 434621 Fax 0522 435986

mail: dir.primocircolo@tin.it

Comune di Reggio Emilia  
**Scuola dell'Infanzia  
FISM convenzionata  
San Giovanni Battista**  
Via Lasagni, 4 - Bagno di Reggio  
Emilia - tel. 0522 343192

Posti: [120] - Sezioni: [5]  
Personale educativo[9] ausiliario[3]  
Bambini accolti dai [3 anni]  
Dal lunedì al venerdì, 8,00-16,00  
Anticipato [si] Tempo lungo [no]  
Servizio estivo [si] Trasporto [no]

Per informazioni  
rivolgersi alla scuola

---

Comune di Reggio Emilia  
**Scuola dell'Infanzia  
FISM convenzionata  
San Giuseppe**  
Via F.lli Rosselli, 31 - Reggio Emilia  
tel. 0522 280654

Posti: [90] - Sezioni: [3]  
Personale educativo[6] ausiliario[3]  
Bambini accolti dai [3 anni]  
Dal lunedì al venerdì, 8,00-16,15  
Anticipato [si] Tempo lungo [no]  
Servizio estivo [no] Trasporto [no]

Per informazioni  
rivolgersi alla scuola

---

Comune di Reggio Emilia  
**Scuola dell'Infanzia  
FISM convenzionata  
San Pellegrino**  
Via Tassoni, 1 - Reggio Emilia  
tel. 0522 282304

Posti: [120] - Sezioni: [4]  
Personale educativo[9] ausiliario[3]  
Bambini accolti dai [3 anni]  
Dal lunedì al venerdì, 7,40-16,00  
Anticipato [no] Tempo lungo [no]  
Servizio estivo [no] Trasporto [no]

Per informazioni  
rivolgersi alla scuola

---

Comune di Reggio Emilia  
**Scuola dell'Infanzia  
FISM convenzionata San Pio X**  
Via Kennedy, 11 - Reggio Emilia  
tel. 0522 306857

Posti: [90] - Sezioni: [3]  
Personale educativo[6] ausiliario[2]  
Bambini accolti dai [3 anni]  
Dal lunedì al venerdì, 7,30-16,00  
Anticipato [no] Tempo lungo [no]  
Servizio estivo [no] Trasporto [no]

Per informazioni  
rivolgersi alla scuola

Comune di Reggio Emilia  
**Scuola dell'Infanzia  
FISM convenzionata  
San Vincenzo De' Paoli**  
Via Franchetti, 4 - Reggio Emilia  
tel. 0522 451011

Posti: [100] - Sezioni: [4]  
Personale educativo[7] ausiliario[2]  
Bambini accolti dai [3 anni]  
Dal lunedì al venerdì, 8,00-16,00  
Anticipato [si] Tempo lungo [si]  
Servizio estivo [no] Trasporto [no]

Per informazioni  
rivolgersi alla scuola

Comune di Reggio Emilia  
**Scuola dell'Infanzia statale  
Sant'Agostino**  
Via Reverberi, 4 - Reggio Emilia  
tel. 0522 434736

Posti: [90] - Sezioni: [4]  
Personale educativo[8] ausiliario[4]  
Bambini accolti dai [3 anni]  
Dal lunedì al venerdì, 8,00-16,00  
Anticipato [si] Tempo lungo [no]  
Servizio estivo [no] Trasporto [no]

Per informazioni  
Direzione Didattica 1° Circolo Reggio  
Emilia - Viale Magenta, 13  
tel 0522 434621 Fax 0522 435986  
mail dir.primocircolo@tin.it

Comune di Reggio Emilia  
**Scuola dell'Infanzia  
FISM convenzionata  
Sant'Ambrogio**  
Via della Repubblica 21/1 - Rivalta di  
Reggio Emilia - tel. 0522 560215

Posti: [96] - Sezioni: [4]  
Personale educativo[7] ausiliario[4]  
Bambini accolti dai [3 anni]  
Dal lunedì al venerdì, 8,00-16,30  
Anticipato [si] Tempo lungo [no]  
Servizio estivo [no] Trasporto [si]

Per informazioni  
rivolgersi alla scuola

Comune di Reggio Emilia  
**Scuola dell'Infanzia  
FISM convenzionata  
Santa Teresa**  
Via Braghiroli, 1 - Reggio Emilia  
tel. 0522 435888

Posti: [75] - Sezioni: [3]  
Personale educativo[8] ausiliario[3]  
Bambini accolti dai [3 anni]  
Dal lunedì al venerdì, 8,00-16,00  
Anticipato [no] Tempo lungo [no]  
Servizio estivo [no] Trasporto [no]

Per informazioni  
rivolgersi alla scuola

Comune di Reggio Emilia  
**Scuola dell'Infanzia privata Totem**  
Via Mameli, 11 - Reggio Emilia  
tel. 0522 283033

Posti: [48] - Sezioni: [2]  
Personale educativo[7] ausiliario[2]  
Bambini accolti dai [3 anni]  
Dal lunedì al venerdì, 6,45-20,00 e  
sabato, 7,00-14,00  
Anticipato [no] Tempo lungo [no]  
Servizio estivo [si] Trasporto [no]

Per informazioni  
Coop. Totem Società Coop. Sociale

---

Comune di Reggio Emilia  
**Scuola dell'Infanzia Comunale  
XXV Aprile**  
Via Cella all'Oldo, 6 - Reggio Emilia

Posti: [52] - Sezioni: [2]  
Personale educativo[5] ausiliario[5]  
Bambini accolti dai [3 anni]  
Dal lunedì al venerdì, 8,00-16,00  
Anticipato [si] Tempo lungo [no]  
Servizio estivo [si] Trasporto [no]

Per informazioni  
Istituzione scuole e nidi d'infanzia  
del Comune di Reggio Emilia  
Via Guido da Castello, 12  
tel. 0522 456401 fax 0522 456162  
mail: istituzionescuolenidi@municipio.re.it

---

Comune di Vezzano sul Crostolo  
**Scuola dell'Infanzia  
FISM convenzionata  
La Provvidenza**  
Via Roma Sud, 4 -Vezzano sul  
Crostolo - tel. 0522 601120

Posti: [71] - Sezioni: [3]  
Personale educativo[6] ausiliario[2]  
Bambini accolti dai [3 anni]  
Dal lunedì al venerdì, 8,00-16,00  
Anticipato [si] Tempo lungo [si]  
Servizio estivo [si] Trasporto [si]

Per informazioni  
rivolgersi alla scuola

---

Comune di Vezzano sul Crostolo  
**Scuola dell'Infanzia  
FISM convenzionata San Pio X**  
Via Avv. Lolli, 10 -La Vecchia di  
Vezzano sul Crostolo  
tel. 0522 600174

Posti: [76] - Sezioni: [3]  
Personale educativo[6] ausiliario[3]  
Bambini accolti dai [3 anni]  
Dal lunedì al venerdì, 7,15-16,30  
Anticipato [no] Tempo lungo [no]  
Servizio estivo [si] Trasporto [si]

Per informazioni  
rivolgersi alla scuola

# ambito territoriale di scandiano

## nidi d'infanzia

Comune di Casalgrande  
**Nido d'Infanzia Comunale  
Gianni Rodari**  
Via Marconi, 1 -Villalunga di  
Casalgrande - tel. 0522 841401

Per Informazioni  
Ufficio scuola del Comune di  
Casalgrande  
Piazza Martiri della Libertà, 1  
tel. 0522 998544 fax 0522 841039

Posti: [51] - Sezioni: [3]  
Personale educativo[7] ausiliario[2]  
Bambini accolti dai [12 mesi]  
Dal lunedì al venerdì, 7,30-16,00  
Anticipato [no] Tempo lungo [si]  
Servizio estivo [si] Trasporto [no]

Comune di Casalgrande  
**Nido d'infanzia Comunale  
Rosina Cremaschi**  
Via Piccinini, 4 - Casalgrande  
tel. 0522 849422

Per Informazioni  
Comune di Casalgrande  
Piazza Martiri della Libertà, 1  
tel. 0522 998544 fax 0522 841039  
mail: m.capanni@comune.casalgrande.re.it

Posti: [73] - Sezioni: [5]  
Personale educativo[10] ausiliario[5]  
Bambini accolti dai [9 mesi]  
Dal lunedì al venerdì, 7,30-16,00  
Anticipato [no] Tempo lungo [si]  
Servizio estivo [si] Trasporto [no]

Comune di Castellarano  
**Nido d'Infanzia Comunale  
Il mare delle meraviglie**  
Via Della Pace, 12 - Castellarano  
tel. 0536 850818

Per Informazioni  
Ufficio scuola del Comune di  
Castellarano - Via Roma, 7  
tel. 0536 850114 fax 0536 850629  
mail: marina.borghi@comune.castellarano.re.it

Posti: [79] - Sezioni: [4]  
Personale educativo[17] ausiliario[5]  
Bambini accolti dai [9 mesi]  
Dal lunedì al venerdì, 8,00-16,00  
Anticipato [si] Tempo lungo [si]  
Servizio estivo [si] Trasporto [no]

Comune di Rubiera  
**Nido d'Infanzia Comunale  
Albero Azzurro**

Via Prampolini, 22 - Rubiera  
tel. 0522 620957

Per Informazioni  
Ufficio scuola del Comune di Rubiera  
Via Emilia Est, 5  
tel. 0522 622291 fax 628978  
mail: sonialugli@comune.rubiera.re.it

Posti: [79] - Sezioni: [4]  
Personale educativo[13] ausiliario[3]  
Bambini accolti dai [12 mesi]  
Dal lunedì al venerdì, 7,30-15,45  
Anticipato [no] Tempo lungo [si]  
Servizio estivo [si] Trasporto [no]

Comune di Rubiera  
**Nido d'Infanzia convenzionato  
Bollicine**

Via Rustichelli, 3 - Rubiera  
tel. 0522 626434

Per Informazioni  
Ufficio scuola del Comune di Rubiera  
Via Emilia Est, 5  
tel. 0522 622291 fax 628978  
mail: sonialugli@comune.rubiera.re.it

Posti: [45] - Sezioni: [2]  
Personale educativo[6] ausiliario[2]  
Bambini accolti dai [15 mesi]  
Dal lunedì al venerdì, 7,30-16,00  
Anticipato [no] Tempo lungo [si]  
Servizio estivo [no] Trasporto [no]

Comune di Scandiano  
**Nido d'Infanzia Comunale  
A. Leoni**

Via Cesari, 1 - Scandiano  
tel. 0522 857267

Per Informazioni  
Istituzione dei servizi educativi e  
scolastici del Comune di Scandiano  
Corso Vallisneri, 6  
tel. 0522 764208 fax 0522 857591

Posti: [69] - Sezioni: [4]  
Personale educativo[8] ausiliario[5]  
Bambini accolti dai [3 mesi]  
Dal lunedì al venerdì, 8,00-16,00  
Anticipato [si] Tempo lungo [si]  
Servizio estivo [si] Trasporto [no]

Comune di Scandiano  
**Nido d'Infanzia Comunale  
Girasole**

Via N. Bixio, 13 - Arceto di  
Scandiano - tel. 0522 989935

Per Informazioni  
Istituzione dei servizi educativi e  
scolastici del Comune di Scandiano  
Corso Vallisneri, 6  
tel. 0522 764208 fax 0522 857591

Posti: [54] - Sezioni: [3]  
Personale educativo[11] ausiliario[5]  
Bambini accolti dai [9 mesi]  
Dal lunedì al venerdì, 8,00-16,00  
Anticipato [si] Tempo lungo [si]  
Servizio estivo [si] Trasporto [no]

Comune di Baiso  
**Micronido d'infanzia convenzionato  
Il castello incantato**

Via XXV Aprile, 15 - Baiso  
tel. 0522 843917

Per Informazioni  
Ufficio scuola del Comune di Baiso  
Via Imovilla, 1  
tel. 0522 993505 fax 0522 843980

Posti: [15] - Sezioni: [1]  
Personale educativo[2] ausiliario[1]  
Bambini accolti dai [12 mesi]  
Dal lunedì al venerdì, 7,30-16,00  
Anticipato [no] Tempo lungo [si]  
Servizio estivo [si] Trasporto [no]

---

Comune di Castellarano  
**Micronido d'infanzia Comunale  
Il pesciolino Arcobaleno**

Via Della Pace, 12 - Castellarano  
tel. 0536 850818

Per Informazioni  
Ufficio scuola del Comune di  
Castellarano - Via Roma, 7  
tel. 0536 850114 fax 0536 850629  
mail: marina.borghi@comune.castellarano.re.it

Posti: [23] - Sezioni: [1]  
Personale educativo[3] ausiliario[1]  
Bambini accolti dai [18 mesi]  
Dal lunedì al venerdì, 8,00-16,00  
Anticipato [si] Tempo lungo [si]  
Servizio estivo [si] Trasporto [no]

---

Comune di Castellarano  
**Micronido d'infanzia Comunale  
Piccolo Principe**

Via Rio Branzola, 1/b - Castellarano  
tel. 0536 848381

Per Informazioni  
Ufficio scuola del Comune di  
Castellarano - Via Roma, 7  
tel. 0536 850114 fax 0536 850629  
mail: marina.borghi@comune.castellarano.re.it

Posti: [23] - Sezioni: [1]  
Personale educativo[3] ausiliario[1]  
Bambini accolti dai [16 mesi]  
Dal lunedì al venerdì, 8,00-15,45  
Anticipato [si] Tempo lungo [no]  
Servizio estivo [no] Trasporto [no]



# ambito territoriale di scandiano

## sezione primavera

---

Comune di Casalgrande  
**Sezione Primavera FISM  
convenzionata Santa Dorotea**  
Via Castello, 2/c - Casalgrande  
tel. 0522 846285

Per Informazioni  
rivolgersi alla scuola

Posti: [18] - Sezioni: [1]  
Personale educativo[2] ausiliario[1]  
Bambini accolti dai [2 anni]  
Dal lunedì al venerdì, 8,00-16,00  
Anticipato [si] Tempo lungo [no]  
Servizio estivo [no] Trasporto [no]

---

Comune di Rubiera  
**Sezione Primavera convenzionata  
Pinco Pallino Kids**  
Via Ariosto, 7 - Rubiera  
tel. 335 7921657

Per Informazioni  
Ufficio scuola del Comune di Rubiera  
Via Emilia Est, 5  
tel 0522 622292 fax 0522 628978  
mail: sonialugli@comune.rubiera.re.it

Posti: [20] - Sezioni: [1]  
Personale educativo[3] ausiliario[1]  
Bambini accolti dai [18 mesi]  
Dal lunedì al venerdì, 7,30-15,45  
Anticipato [no] Tempo lungo [si]  
Servizio estivo [si] Trasporto [no]

---

Comune di Scandiano  
**Sezione Primavera FISM  
San Giuseppe**  
Via Pellegrini, 6 - Scandiano  
tel. 0522 857913

Per Informazioni  
rivolgersi alla scuola

Posti: [18] - Sezioni: [1]  
Personale educativo[2] ausiliario[1]  
Bambini accolti dai [2 anni]  
Dal lunedì al venerdì, 8,00-12,30  
Anticipato [no] Tempo lungo [no]  
Servizio estivo [no] Trasporto [si]

# ambito territoriale di scandiano

## servizi integrativi

Comune di Casalgrande

**Centro Bambini e genitori  
convenzionato**

**Centro Bambini e Genitori**

Via Piccinini, 4 -Casalgrande -  
tel. 0522849422

Posti: [28] - Sezioni: [1]

Personale educativo[1] ausiliario[1]

Bambini accolti dai [15 mesi]

Aperto 3 volte a settimana, 16,30-18,30

Anticipato [no] Tempo lungo [no]

Servizio estivo [no] Trasporto [no]

Per Informazioni

Ufficio scuola del Comune di Casalgrande

P.zza Martiri della Libertà, 1

tel. 0522 998544 fax 0522 841039

Comune di Castellarano

**Centro Bambini e genitori  
convenzionato Mille Capriole**

Via Rio Branzola, 1 - Castellarano  
tel. 0536 848381

Posti: [30] - Sezioni: [2]

Personale educativo[1] ausiliario[1]

Bambini accolti dai [18 mesi]

Dal lunedì al venerdì, 16,30-18,30

Anticipato [no] Tempo lungo [no]

Servizio estivo [no] Trasporto [no]

Per Informazioni

Ufficio scuola del Comune di

Castellarano - Via Roma, 7

tel. 0536 850114 fax 0536 850629

mail:marina.borghi@comune.castellarano.re.it

Comune di Rubiera

**Centro Bambini e genitori Conven-  
zionato**

**Centro Giochi Isola dei Tigrotti**

Via Prampolini, 22 - Rubiera  
tel. 0522 620957

Posti: [39] - Sezioni: [3]

Personale educativo[1] ausiliario[1]

Bambini accolti dai [14 mesi]

Aperto 1 o 2 giorni alla settimana

Orario [16,00-18,00]

Anticipato [no] Tempo lungo [no]

Servizio estivo [no] Trasporto [no]

Per Informazioni

Ufficio scuola del Comune di Rubiera

Via Emilia Est, 5

tel. 0522 622291 fax 0522 628978

mail: scuola@comune.rubiera.re.it

Comune di Scandiano  
**Centro Bambini e genitori  
convenzionato**  
**Centro Genitori e Bambini**  
Via Risorgimento, 1 - Scandiano  
tel. 0522 855594

Posti: [10] - Sezioni: [1]  
Personale educativo[1] ausiliario[1]  
Bambini accolti dai [15 mesi]  
Aperto **lunedì** e **mercoledì**, 16,30-18,30  
Anticipato [no] Tempo lungo [no]  
Servizio estivo [no] Trasporto [no]

Per Informazioni  
Istituzione Servizi Scolastici  
Viale Vallisneri,1 - Scandiano  
tel. 0522 764250 fax 0522 857591

Comune di Scandiano  
**Centro Bambini e genitori  
convenzionato**  
**Centro Genitori e Bambini**  
Via Nino Bixio, 13 - Arceto di  
Scandiano - tel. 0522 989935

Posti: [10] - Sezioni: [1]  
Personale educativo[1] ausiliario[1]  
Bambini accolti dai [15 mesi]  
Aperto **lunedì** e **mercoledì**, 16,30-18,30  
Anticipato [no] Tempo lungo [no]  
Servizio estivo [no] Trasporto [no]

Per Informazioni  
Istituzione Servizi Scolastici  
Viale Vallisneri,1 - Scandiano  
tel. 0522 764250 fax 0522 857591

Comune di Casalgrande  
**Spazio bambini convenzionato**  
**Spazio Bambini**  
Via Piccinini, 4 - Casalgrande  
tel. 0522 849422

Posti: [16] - Sezioni: [1]  
Personale educativo[2] ausiliario[1]  
Bambini accolti dai [12 mesi]  
Dal **lunedì** al **venerdì**, 7,30-12,30  
Anticipato [no] Tempo lungo [no]  
Servizio estivo [si] Trasporto [no]

Per Informazioni  
Ufficio scuola del Comune di  
Casalgrande  
Piazza Martiri della Libertà, 1  
tel. 0522 998544 fax 0522 841039

Comune di Castellarano  
**Spazio bambini Comunale**  
**Mille Capriole**  
Via Della Pace, 12 - Castellarano  
tel. 0536 850818

Posti: [16] - Sezioni: [1]  
Personale educativo[2] ausiliario[1]  
Bambini accolti dai [12 mesi]  
Dal **lunedì** al **venerdì**, 8,00-13,00  
Anticipato [no] Tempo lungo [no]  
Servizio estivo [no] Trasporto [no]

Per Informazioni  
Ufficio scuola del Comune di  
Castellarano - Via Roma, 7  
tel. 0536 850114 fax 0536 850629  
mail: marina.borghi@comune.castellarano.re.it

Comune di Rubiera  
**Spazio bambini convenzionato**  
**Spazio Bimbi Bollicine**

Via Rustichelli, 3 - Rubiera  
tel. 0522 626434

Per Informazioni  
Ufficio scuola del Comune di Rubiera  
Via Emilia Est, 5 tel. 0522 622291  
fax 0522 628978  
mail: sonialugli@comune.rubiera.re.it

Posti: [16] - Sezioni: [1]  
Personale educativo[2] ausiliario[1]  
Bambini accolti dai [15 mesi]  
Dal lunedì al venerdì, 13,30-18,30  
Anticipato [no] Tempo lungo [no]  
Servizio estivo [no] Trasporto [no]

Comune di Scandiano  
**Spazio bambini Comunale**  
**Spazio Bambini Famiglie Tiramolla 3**  
Via N. Bixio, 13 - Arceto di Scandiano  
tel. 0522 989935

Per Informazioni  
Istituzione del Comune di Scandiano  
C.so Vallisneri, 6/a  
tel. 0522 764250 Fax 0522 857591  
mail: o.guidetti@comune.scandiano.re.it

Posti: [16] - Sezioni: [1]  
Personale educativo[2] ausiliario[1]  
Bambini accolti dai [12 mesi]  
Dal lunedì al venerdì, 8,00-12,30  
Anticipato [si] Tempo lungo [si]  
Servizio estivo [no] Trasporto [no]

Comune di Scandiano  
**Spazio bambini Comunale**  
**Spazio Bambini Famiglie Tiramolla 1**  
Via Risorgimento, 1 - Scandiano  
tel. 0522 855594

Per Informazioni  
Istituzione del Comune di Scandiano  
C.so Vallisneri, 6/a  
tel. 0522 764250 Fax 0522 857591  
mail: o.guidetti@comune.scandiano.re.it

Posti: [16] - Sezioni: [1]  
Personale educativo[2] ausiliario[1]  
Bambini accolti dai [14 mesi]  
Dal lunedì al venerdì, 8,00-12,30  
Anticipato [si] Tempo lungo [si]  
Servizio estivo [no] Trasporto [no]

Comune di Scandiano  
**Spazio bambini Comunale**  
**Spazio Bambini Famiglie Tiramolla 2**  
Via Fogliani 14/d - Scandiano  
tel. 0522 854423

Per Informazioni  
Istituzione del Comune di Scandiano  
C.so Vallisneri, 6/a  
tel. 0522 764250 Fax 0522 857591  
mail: o.guidetti@comune.scandiano.re.it

Posti: [16] - Sezioni: [1]  
Personale educativo[2] ausiliario[1]  
Bambini accolti dai [12 mesi]  
Dal lunedì al venerdì, 8,00-12,30  
Anticipato [si] Tempo lungo [si]  
Servizio estivo [no] Trasporto [no]

# ambito territoriale di scandiano

## scuole dell'infanzia

Comune di Baiso

### **Scuola dell'Infanzia Statale Muraglione**

Via Muraglione - Baiso

Per Informazioni

Istituto Comprensivo Toschi di Baiso

Via Toschi, 6

tel. e fax 0522 843606

mail: remm034006@istruzione.it

Posti: [28] - Sezioni: [1]

Personale educativo[2] ausiliario[1]

Bambini accolti dai [3 anni]

Dal lunedì al venerdì, 7,50-16,00

Anticipato [si] Tempo lungo [no]

Servizio estivo [no] Trasporto [si]

Comune di Baiso

### **Scuola dell'Infanzia Statale Robin Hood**

Via Scaluccia - Baiso

tel. 0522 843673

Per Informazioni

Istituto Comprensivo Toschi di Baiso

Via Toschi, 6

tel. e fax 0522 843606

mail: remm034006@istruzione.it

Posti: [50] - Sezioni: [2]

Personale educativo[4] ausiliario[2]

Bambini accolti dai [3 anni]

Dal lunedì al venerdì, 8,00-16,30

Anticipato [si] Tempo lungo [no]

Servizio estivo [no] Trasporto [si]

Comune di Casalgrande

### **Scuola dell'Infanzia Statale Casalgrande Capoluogo**

Via Pasolini, 1 - Casalgrande

tel. 0522 841240

Per Informazioni

Istituto Comprensivo di Casalgrande

Viale Gramsci, 21

tel. 0522 846178 fax 0522 842549

mail: ist.casalgrande@tin.it

Posti: [102] - Sezioni: [4]

Personale educativo[7] ausiliario[3]

Bambini accolti dai [3 anni]

Dal lunedì al venerdì, 8,30-16,00

Anticipato [si] Tempo lungo [si]

Servizio estivo [no] Trasporto [si]

Comune di Casalgrande  
**Scuola dell'Infanzia Statale  
Casalgrande Capoluogo (sede  
distaccata)**

Via Garibaldi, 9 - Casalgrande

Per Informazioni  
Istituto Comprensivo di Casalgrande  
Viale Gramsci, 21  
tel. 0522 846178 fax 0522 842549  
mail: ist.casalgrande@tin.it

Posti: [52] - Sezioni: [2]  
Personale educativo[5] ausiliario[3]  
Bambini accolti dai [3 anni]  
Dal lunedì al venerdì, 8,00-16,00  
Anticipato [no] Tempo lungo [no]  
Servizio estivo [no] Trasporto [si]

Comune di Casalgrande  
**Scuola dell'Infanzia statale  
Colori**

Via Marconi, 3 - Villalunga di  
Casalgrande - tel. 0522 841559

Per Informazioni  
Istituto Comprensivo di Casalgrande  
Viale Gramsci, 21  
tel. 0522 846178 fax 0522 842549  
mail: ist.casalgrande@tin.it

Posti: [160] - Sezioni: [6]  
Personale educativo[12] ausiliario[4]  
Bambini accolti dai [3 anni]  
Dal lunedì al venerdì, 8,30-16,00  
Anticipato [si] Tempo lungo [si]  
Servizio estivo [no] Trasporto [si]

Comune di Casalgrande  
**Scuola dell'Infanzia  
FISM convenzionata  
Maria Valentini**  
Via I° Maggio, 143 - Salvaterra di  
Casalgrande - tel. 0522 846955

Per Informazioni  
rivolgersi alla scuola

Posti: [112] - Sezioni: [4]  
Personale educativo[8] ausiliario[3]  
Bambini accolti dai [3 anni]  
Dal lunedì al venerdì, 8,00-16,00  
Anticipato [si] Tempo lungo [no]  
Servizio estivo [no] Trasporto [si]

Comune di Casalgrande  
**Scuola dell'Infanzia  
FISM convenzionata  
Santa Dorotea**  
Via Castello 2/c - Casalgrande  
tel. 0522 846285

Per Informazioni  
rivolgersi alla scuola

Posti: [112] - Sezioni: [4]  
Personale educativo[8] ausiliario[2]  
Bambini accolti dai [3 anni]  
Dal lunedì al venerdì, 8,00-16,00  
Anticipato [si] Tempo lungo [si]  
Servizio estivo [no] Trasporto [si]

Comune di Casalgrande  
**Scuola dell'Infanzia Comunale  
 Umberto Farri**

Via Pasolini, 6 - Casalgrande  
 tel. 0522 849421

Per Informazioni  
 Ufficio scuola del Comune di  
 Casalgrande  
 Piazza Martiri della Libertà, 1  
 tel. 0522 998544 fax 0522 841039

Posti: [103] - Sezioni: [4]  
 Personale educativo[11] ausiliario[4]  
 Bambini accolti dai [3 anni]  
 Dal lunedì al venerdì, 7,30-16,00  
 Anticipato [no] Tempo lungo [si]  
 Servizio estivo [si] Trasporto [si]

Comune di Castellarano  
**Scuola dell'Infanzia Statale  
 Cadiroggio**

Via Cadiroggio, 91 - Cadiroggio di  
 Castellarano - tel. 0536 824905

Per Informazioni  
 Segreteria dell'Istituto Comprensivo di  
 Castellarano - Via Fuori Ponte, 23  
 tel. e fax 0536 850113  
 mail: remm056003@istruzione.it

Posti: [50] - Sezioni: [2]  
 Personale educativo[2] ausiliario[2]  
 Bambini accolti dai [3 anni]  
 Dal lunedì al venerdì, 8,00-16,00  
 Anticipato [si] Tempo lungo [no]  
 Servizio estivo [no] Trasporto [no]

Comune di Castellarano  
**Scuola dell'Infanzia Statale  
 Giardino della fantasia**

Via della Pace - Castellarano  
 tel. 0536 857098

Per Informazioni  
 Segreteria dell'Istituto Comprensivo di  
 Castellarano - Via Fuori Ponte, 23  
 tel. e fax 0536 850113  
 mail: remm056003@istruzione.it

Posti: [178] - Sezioni: [7]  
 Personale educativo[16] ausiliario[8]  
 Bambini accolti dai [3 anni]  
 Dal lunedì al venerdì, 8,00-16,00  
 Anticipato [si] Tempo lungo [si]  
 Servizio estivo [no] Trasporto [si]

Comune di Castellarano  
**Scuola dell'Infanzia  
 FISM convenzionata  
 Sacro Cuore**

Via S. Caterina, 2 - Castellarano  
 tel. 0536 850271

Per Informazioni  
 rivolgersi alla scuola

Posti: [120] - Sezioni: [5]  
 Personale educativo[10] ausiliario[4]  
 Bambini accolti dai [3 anni]  
 Dal lunedì al venerdì, 8,00-16,00  
 Anticipato [si] Tempo lungo [si]  
 Servizio estivo [si] Trasporto [si]

Comune di Castellarano  
**Scuola dell'Infanzia statale  
San Valentino**  
Via Manganello - S. Valentino di  
Castellarano - tel. 0536 854053

Per Informazioni  
Segreteria dell'Istituto Comprensivo di  
Castellarano - Via Fuori Ponte, 23  
tel. e fax 0536 850113  
mail: remm056003@istruzione.it

Comune di Castellarano  
**Scuola dell'Infanzia  
FISM convenzionata Santa Maria**  
Via Radici in Monte, 59 - Roteglia di  
Castellarano - Tel. 0536 851768

Per Informazioni  
rivolgersi alla scuola

Comune di Rubiera  
**Scuola dell'Infanzia Comunale  
Albero Azzurro**  
Via Prampolini, 22 - Rubiera  
tel. 0522 620957

Per Informazioni  
Ufficio scuola del Comune di Rubiera  
Via Emilia Est, 5  
tel. 0522 622291 fax 0522 628978  
mail: scuola@comune.rubiera.re.it

Comune di Rubiera  
**Scuola dell'Infanzia Statale  
Ariosto**  
Via Ariosto - Rubiera  
tel. 0522 620239

Per Informazioni  
Segreteria dell'Istituto Comprensivo di  
Rubiera - Piazza XXIV Maggio, 13  
tel. 0522 626265 fax 0522 261490  
mail: reee05800q@istruzione.it

Posti: [75] - Sezioni: [3]  
Personale educativo[8] ausiliario[3]  
Bambini accolti dai [3 anni]  
Dal lunedì al venerdì, 8,00-16,00  
Anticipato [si] Tempo lungo [no]  
Servizio estivo [no] Trasporto [si]

Posti: [84] - Sezioni: [3]  
Personale educativo[5] ausiliario[4]  
Bambini accolti dai [3 anni]  
Dal lunedì al venerdì, 8,00-16,00  
Anticipato [si] Tempo lungo [si]  
Servizio estivo [no] Trasporto [no]

Posti: [75] - Sezioni: [3]  
Personale educativo[6] ausiliario[3]  
Bambini accolti dai [3 anni]  
Dal lunedì al venerdì, 7,30-15,45  
Anticipato [no] Tempo lungo [si]  
Servizio estivo [si] Trasporto [no]

Posti: [28] - Sezioni: [1]  
Personale educativo[2] ausiliario[1]  
Bambini accolti dai [3 anni]  
Dal lunedì al venerdì, 8,00-16,00  
Anticipato [si] Tempo lungo [si]  
Servizio estivo [si] Trasporto [no]



Comune di Rubiera  
**Scuola dell'Infanzia Statale  
De Amicis**

Viale Resistenza, 2 - Rubiera  
tel. 0522 627619

Per Informazioni

Segreteria dell'Istituto Comprensivo di  
Rubiera - Piazza XXIV Maggio, 13  
tel. 0522 626265 fax 0522 261490  
mail: reee05800q@istruzione.it

Posti: [56] - Sezioni: [2]  
Personale educativo[4] ausiliario[2]  
Bambini accolti dai [3 anni]  
Dal lunedì al venerdì, 8,00-16,00  
Anticipato [si] Tempo lungo [si]  
Servizio estivo [si] Trasporto [no]

Comune di Rubiera  
**Scuola dell'Infanzia  
FISM convenzionata  
Figlie di Gesù**

Via Emilia Est, 18 - Rubiera  
tel. 0522 626252

Per Informazioni

rivolgersi alla scuola

Posti: [82] - Sezioni: [3]  
Personale educativo[4] ausiliario[3]  
Bambini accolti dai [3 anni]  
Dal lunedì al venerdì, 8,00-16,00  
Anticipato [si] Tempo lungo [si]  
Servizio estivo [no] Trasporto [no]

Comune di Rubiera  
**Scuola dell'Infanzia Statale  
Fontana**

Via Fontana, 33 - Rubiera  
tel. 0522 629985

Per Informazioni

Segreteria dell'Istituto Comprensivo di  
Rubiera - Piazza XXIV Maggio, 13  
tel. 0522 626265 fax 0522 261490  
mail: reee05800q@istruzione.it

Posti: [56] - Sezioni: [2]  
Personale educativo[4] ausiliario[2]  
Bambini accolti dai [3 anni]  
Dal lunedì al venerdì, 8,00-16,00  
Anticipato [si] Tempo lungo [si]  
Servizio estivo [si] Trasporto [no]

Comune di Rubiera  
**Scuola dell'Infanzia Statale  
Leopardi**

Via Leopardi, 18 - Rubiera  
tel. 0522 627160

Per Informazioni

Segreteria dell'Istituto Comprensivo di  
Rubiera - Piazza XXIV Maggio, 13  
tel. 0522 626265 fax 0522 261490  
mail: reee05800q@istruzione.it

Posti: [84] - Sezioni: [3]  
Personale educativo[6] ausiliario[2]  
Bambini accolti dai [3 anni]  
Dal lunedì al venerdì, 8,00-16,00  
Anticipato [si] Tempo lungo [si]  
Servizio estivo [si] Trasporto [no]

Comune di Rubiera  
**Scuola dell'Infanzia convenzionata  
Pinco Pallino Kids**  
Via Ariosto, 7 - Rubiera  
tel. 338 6733754

Per Informazioni  
Ufficio scuola del Comune di Rubiera  
Via Emilia Est, 5  
tel. 0522 622291 fax 0522 628978  
mail: scuola@comune.rubiera.re.it

Comune di Scandiano  
**Scuola dell'Infanzia Comunale  
Gianni Rodari**  
Via dei Mille, 10 - Scandiano  
tel. 0522 857845

Per Informazioni  
Istituzione dei servizi educativi e  
scolastici del Comune di Scandiano  
Corso Vallisneri, 6  
tel. 0522 764208 fax 0522 857591

Comune di Scandiano  
**Scuola dell'Infanzia Statale Jano**  
Via Seminario - Jano di Scandiano  
tel. 0522 855279

Per Informazioni  
Direzione Didattica II° Circolo di  
Scandiano - Viale della Rocca, 8  
tel. e fax 0522 857593  
mail: reee06200b@istruzione.it

Comune di Scandiano  
**Scuola dell'Infanzia  
FISM convenzionata  
San Giuseppe**  
Via Pellegrini, 6 - Scandiano  
tel. 0522 857913

Per Informazioni  
rivolgersi alla scuola

Posti: [50] - Sezioni: [2]  
Personale educativo[4] ausiliario[1]  
Bambini accolti dai [3 anni]  
Dal lunedì al venerdì, 7,30-15,45  
Anticipato [no] Tempo lungo [si]  
Servizio estivo [si] Trasporto [no]

Posti: [100] - Sezioni: [4]  
Personale educativo[10] ausiliario[3]  
Bambini accolti dai [3 anni]  
Dal lunedì al venerdì, 8,00-16,00  
Anticipato [si] Tempo lungo [si]  
Servizio estivo [si] Trasporto [si]

Posti: [50] - Sezioni: [2]  
Personale educativo[4] ausiliario[2]  
Bambini accolti dai [3 anni]  
Dal lunedì al venerdì, 8,00-16,00  
Anticipato [si] Tempo lungo [si]  
Servizio estivo [no] Trasporto [si]

Posti: [122] - Sezioni: [6]  
Personale educativo[11] ausiliario[4]  
Bambini accolti dai [3 anni]  
Dal lunedì al venerdì, 8,00-16,00  
Anticipato [si] Tempo lungo [no]  
Servizio estivo [no] Trasporto [si]

Comune di Scandiano  
**Scuola dell'Infanzia Statale  
Scandiano 1° circolo**  
Via dell'Abate, 54 - Scandiano  
tel. 0522 983938

Per Informazioni  
Direzione Didattica 1° Circolo  
Scandiano - Via Corti, 37  
tel. e fax 0522 855916  
mail: reee6000q@istruzione.it

Posti: [150] - Sezioni: [6]  
Personale educativo[12] ausiliario[5]  
Bambini accolti dai [3 anni]  
Dal lunedì al venerdì, 8,00-16,00  
Anticipato [si] Tempo lungo [si]  
Servizio estivo [si] Trasporto [si]

Comune di Scandiano  
**Scuola dell'Infanzia  
FISM convenzionata  
Sebastiano Corradi**  
Via Pagliani, 15 - Arceto di  
Scandiano  
tel. 0522 989856

Per Informazioni  
rivolgersi alla scuola

Posti: [140] - Sezioni: [6]  
Personale educativo[11] ausiliario[3]  
Bambini accolti dai [3 anni]  
Dal lunedì al venerdì, 8,00-16,00  
Anticipato [si] Tempo lungo [no]  
Servizio estivo [no] Trasporto [no]

Comune di Scandiano  
**Scuola dell'Infanzia  
FISM convenzionata  
Vincenzo Guidetti**  
Via Brugnoletta, 83 - Fellegara di  
Scandiano  
tel. 0522 856388

Per Informazioni  
rivolgersi alla scuola

Posti: [50] - Sezioni: [2]  
Personale educativo[3] ausiliario[5]  
Bambini accolti dai [3 anni]  
Dal lunedì al venerdì, 8,00-16,00  
Anticipato [si] Tempo lungo [no]  
Servizio estivo [no] Trasporto [no]

Comune di Viano  
**Scuola dell'Infanzia Statale Corte**  
Via Chiesa, 2 - Viano  
tel. 0522 988592

Per Informazioni  
Direzione Didattica II° Circolo di  
Scandiano - Viale della Rocca, 8  
tel. e fax 0522 857593  
mail: reee06200b@istruzione.it

Posti: [50] - Sezioni: [2]  
Personale educativo[4] ausiliario[2]  
Bambini accolti dai [3 anni]  
Dal lunedì al venerdì, 8,00-16,00  
Anticipato [si] Tempo lungo [si]  
Servizio estivo [no] Trasporto [si]

Comune di Viano  
**Scuola dell'Infanzia  
FISM convenzionata  
Don Giovanni Reverberi**  
Via Reverberi, 3 - S.Giovanni di  
Querciola di Viano  
tel. 0522 847328

Per Informazioni  
rivolgersi alla scuola

Posti: [25] - Sezioni: [1]  
Personale educativo[2] ausiliario[1]  
Bambini accolti dai [30 mesi]  
Dal lunedì al venerdì, 7,45-16,15  
Anticipato [si] Tempo lungo [no]  
Servizio estivo [si] Trasporto [si]

Comune di Viano  
**Scuola dell'Infanzia FISM  
onvenzionata  
Raimondo Franchetti**  
Via Chiesa, 1 - Regnano di Viano  
tel. 0522 858431

Per Informazioni  
rivolgersi alla scuola

Posti: [35] - Sezioni: [2]  
Personale educativo[5] ausiliario[2]  
Bambini accolti dai [3 anni]  
Dal lunedì al venerdì, 8,00-16,00  
Anticipato [no] Tempo lungo [si]  
Servizio estivo [no] Trasporto [si]







informainfanzia 2008-09

[www.documentare.info](http://www.documentare.info)

